

**T.C.
MİLLÎ EĞİTİM BAKANLIĞI**

HARİTA-TAPU-KADASTRO

TAŞINMAZ MÜLKİYETİ

Ankara, 2019

- Bu bireysel öğrenme materyali, mesleki ve teknik eğitim okul / kurumlarında uygulanan çerçeve öğretim programlarında yer alan kazanımların gerçekleştirilmesine yönelik öğrencilere rehberlik etmek amacıyla hazırlanmıştır.
- Millî Eğitim Bakanlığınca ücretsiz olarak verilmiştir.
- **PARA İLE SATILMAZ.**

İÇİNDEKİLER

AÇIKLAMALAR	v
GİRİŞ	1
ÖĞRENME FAALİYETİ-1	2
1. GAYRİMENKUL (TAŞINMAZ) MÜLKİYETİ	2
1.1. Arazi.....	2
1.2. Bağımsız ve Sürekli Haklar	2
1.3. Kat Mülkiyetine Kayıtlı Bağımsız Bölümler	2
1.4. Gayrimenkul Mülkiyetinin Kazanılması (İktisabı)	3
1.4.1. Aslen Kazanma	3
1.4.2. Devren Kazanma	3
1.5. Gayrimenkul Mülkiyetinin Zaman Aşımıyla Kazanımı.....	8
1.5.1. Olağan Zaman Aşımıyla Kazanımı.....	8
1.5.2. Olağanüstü Zaman Aşımıyla Kazanımı	8
1.6. Gayrimenkul Mülkiyetinin Kapsamı.....	9
1.6.1. Gayrimenkul Mülkiyetinin Yatay Kapsamı.....	9
1.6.2. Gayrimenkul Mülkiyetinin Dikey Kapsamı	9
1.6.3. Gayrimenkul Mülkiyetinin Maddi Kapsamı.....	10
1.7. Gayrimenkul Mülkiyetinin Kısıtlamaları	13
1.7.1. Malikin Hukuki Muamelelerinden Doğan Kısıtlamalar	13
1.7.2. Kanuni Kısıtlamalar.....	15
1.8. Gayrimenkul Malikin Sorumluluğu	17
DEĞERLER ETKİNLİĞİ	18
UYGULAMA FAALİYETİ	19
ÖLÇME DEĞERLENDİRME.....	20
ÖĞRENME FAALİYETİ-2	22
2. KAT MÜLKİYETİ.....	22
2.1. Kat Mülkiyetinin Tanımı ve Kapsamı.....	22
2.2. Kat Mülkiyetinin Kurulması	24
2.2.1. Kat Mülkiyetinin Hukuki İşleme Kurulması	24
2.2.2. Kat Mülkiyetinin Mahkeme Kararıyla Kurulması	24
2.2.3. Kat İrtifakına Dayanılarak Kat Mülkiyetinin Kurulması	24
2.3. Kat İrtifakı.....	25
2.4. Kat Maliklerinin Hak ve Borçları	26
2.4.1. Kat Maliklerinin Hakları.....	26
2.4.2. Kat Maliklerinin Borçları	26
2.5. Ana Taşınmazın Yönetimi	26
2.6. Kat Mülkiyetinin Sona Ermesi.....	31
2.7. Devre Mülk Hakkı	31
2.7.1. Devre Mülk Hakkının Sona Ermesi.....	32
DEĞERLER ETKİNLİĞİ.....	33
UYGULAMA FAALİYETİ	34
ÖLÇME VE DEĞERLENDİRME	35
ÖĞRENME FAALİYETİ-3	36
3. MENKUL (TAŞINIR) MÜLKİYETİ	36

3.1. Menkul Mülkiyetinin Konusu	36
3.2. Menkul Mülkiyetinin Kazanılması	37
3.2.1. Menkul Mülkiyetinin Devren Kazanılması	37
3.2.2. Mülkiyeti Muhafaza Sözleşmesi ve Menkul Mülkiyetinin İntikali	39
3.2.3. Menkul Mülkiyetinin Aslen Kazanılması.....	39
3.3. Menkul Mülkiyetinin Kaybedilmesi	41
DEĞERLER ETKİNLİĞİ	42
UYGULAMA FAALİYETİ	43
ÖLÇME VE DEĞERLENDİRME	44
ÖĞRENME FAALİYETİ-4	45
4. SINIRLI AYNİ HAKLAR	45
4.1. Sınırlı Ayni Hakların Tanımı ve Türleri	45
4.2. Sınırlı Ayni Hakların Özellikleri.....	46
4.3. İrtifak Hakları.....	47
4.3.1. İrtifak Hakkının Tanımı	47
4.3.2. İrtifak Hakkının Türleri	48
4.3.3. Eşyaya Bağlı İrtifak Hakları	48
4.3.4. Şahsi İrtifak Hakları.....	51
4.4. Gayrimenkul Mükellefiyeti (Taşınmaz Yükü).....	54
4.4.1. Gayrimenkul Mükellefiyeti Kavramı ve Hukuki Niteliği.....	54
4.4.2. Gayrimenkul Mükellefiyetinin Türleri	55
4.4.3. Gayrimenkul Mükellefiyetinin Kurulması.....	56
4.4.4. Gayrimenkul Mükellefiyetinin Sona Ermesi	56
4.5. Rehin Hakkı	57
4.5.1. Rehin Hakkının Tanımı Türleri ve Özellikleri.....	57
4.5.2. Taşınmaz Rehini	58
4.5.3. Taşınmaz Rehininin Temel İlkeleri	59
4.5.4. Taşınmaz Rehininin Çeşitleri	63
4.5.5. Medeni Kanun'daki Taşınır Rehini ve Tipleri.....	69
UYGULAMA FAALİYETİ	76
ÖLÇME VE DEĞERLENDİRME	77
MODÜL DEĞERLENDİRME	79
CEVAP ANAHTARLARI	80
KAYNAKÇA	83

AÇIKLAMALAR

ALAN	Harita-Tapu-Kadastro
DAL	Alan Ortak
MODÜLÜN ADI	Taşınmaz Mülkiyeti
MODÜLÜN SÜRESİ	40/12
MODÜLÜN AMACI	Bireye / öğrenciye Medeni Kanun'a uygun olarak taşınmaz mülkiyetini eşya hukukuna göre yorumlama ile ilgili bilgi ve becerileri kazandırmaktır.
MODÜLÜN ÖĞRENME KAZANIMLARI	<ol style="list-style-type: none">1. İş sağlığı ve güvenliği tedbirlerini alarak Medeni Kanun'a göre gayrimenkul mülkiyetini açıklayabileceksiniz.2. İş sağlığı ve güvenliği tedbirlerini alarak Medeni Kanun'a göre kat mülkiyetinin nasıl kurulacağını açıklayabileceksiniz.3. İş sağlığı ve güvenliği tedbirlerini alarak Medeni Kanun'a göre menkul mülkiyetini açıklayabileceksiniz.4. İş sağlığı ve güvenliği tedbirlerini alarak Medeni Kanun'a uygun sınırlı aynı hakları açıklayabileceksiniz.
EĞİTİM ÖĞRETİM ORTAMLARI VE DONANIMLARI	Ortam: Sınıf ortamı, kütüphane, bilgi teknolojileri ortamı Donanım: Medeni Kanun, taşınmaz mülkiyeti ile ilgili düzenlenmiş CD'ler, internet, broşür, gazete, dergi, resimler, kitaplar, etkileşimli tahta, örnek olay incelemeleri
ÖLÇME VE DEĞERLENDİRME	Bireysel öğrenme materyali içinde yer alan ve her öğrenme faaliyetinden sonra verilen ölçme araçları ile kendinizi değerlendirebileceksiniz.

GİRİŞ

Sevgili Öğrencimiz,

İnsanlık var olduğu sürece mülkiyet kavramı da olacaktır. Taşınır ve taşınmazlar yaşamımızın bir parçası hâline gelmiştir. İleride bir arsanız bir villanız ya da bir arabanız olacaktır. Devren ya da aslen kazanmış olduğunuz bir taşınmaz üzerindeki kısıtlamaları veya sınırlı aynı hakları bilmeniz, taşınmazı değerlendirirken size menfaat sağlayacaktır. Bunların üzerinde söz sahibi olabilmek adına haklarınızı bilmeniz ve yapılması gerekenleri yerine getirebilmeniz için bu bireysel öğrenme materyali size yardımcı olacaktır.

Bu bireysel öğrenme materyalinde, kat mülkiyetinin, kat irtifakından nasıl doğduğu, taşınır mülkiyetinin kazanımı ve kaybedilmesi, devre mülk ve taşınmaz mülkiyetiyle ilgili geniş bilgiler bulacaksınız. Bireysel öğrenme materyalinde konularla ilgili örnekler de mevcuttur.

Bu bireysel öğrenme materyalinde eşya hukukunun vazgeçilmez unsurlarından olan taşınmazlara ve taşınırlara ilişkin birtakım mülkiyet ve hak kavramlarını öğreneceksiniz.

ÖĞRENME FAALİYETİ-1

ÖĞRENME KAZANIMI

İş sağlığı ve güvenliği tedbirlerini alarak Medeni Kanun'a göre gayrimenkul mülkiyetini açıklayabileceksiniz.

ARAŞTIRMA

- Çevrenizdeki hukuk bürolarından ya da Tapu Sicil Müdürlüğünden taşınmaz mülkiyetinin kazanımı, kapsamı, sınırlamaları ve malikin sorumluluklarıyla ilgili bilgiler araştırınız.
- Öğrendiklerinizi sınıftaki arkadaşlarınızla paylaşınız.

1. GAYRİMENKUL (TAŞINMAZ) MÜLKİYETİ

Medeni Kanun'a göre taşınmaz mülkiyetinin konusunu;

- Arazi,
- Tapu kütüğünde ayrı sayfaya kaydedilen bağımsız ve sürekli haklar,
- Kat mülkiyeti kütüğüne kayıtlı bağımsız bölümler oluşturmaktadır.

1.1. Arazi

Arazi, sınırları ayırt edici araçlarla belirlenmiş toprak parçasıdır. Tamamının ya da büyük bir kısmının içinde bulunduğu mahalle ya da köyün kütüğüne yazılır.

1.2. Bağımsız ve Sürekli Haklar

Bağımsız ve sürekli haklar; başkasına devri ve mirasçılara intikali yasak veya izne tabi olmayan, 30 yıldan daha fazla süre için kurulmuş ve tapu kütüğünde ayrı bir sayfaya bir gayrimenkul gibi tescil edilmiş üst hakkı, kaynak hakkı ve diğer irtifak haklarıdır.

1.3. Kat Mülkiyetine Kayıtlı Bağımsız Bölümler

Kat mülkiyetine kayıtlı bağımsız bölümler; tamamlanmış bir yapının kat, daire, iş bürosu, dükkân, mağaza, mahzen, depo gibi bölümlerden ayrı ayrı ve başlı başına kullanılmaya elverişli yerlerdir ve o taşınmazın maliki ya da ortak malikleri tarafından kurulan bağımsız mülkiyete konu oluşturur.

Medeni Kanun'a göre madenler, taşınmaz mülkiyetinin konusu içinde sayılmamaktadır çünkü arazi sahibi onun altındaki ve üstündeki şeyleri kanun çerçevesinde kendi iyeliğinde bulundurur.

1.4. Gayrimenkul Mülkiyetinin Kazanılması (İktisabı)

Taşınmaz (gayrimenkul) mülkiyeti **tescil** ile taşınır, (menkul) mülkiyeti ise **teslim** ile kazanılır. Bu kuralın istisnaları olan tescilden önce kazanma hâlleri de vardır ama bu durumlarda malik tasarruf işlerinde bulunabilmek için tescili beklemek zorundadır. Tescil, malikin mülkiyet hakkının tapu kütüğüne kaydedilmesidir. Taşınmaz mülkiyeti, aslen ve devren olmak üzere iki yolla kazanılır.

1.4.1. Aslen Kazanma

Mülkiyet, bir başkasının mülkiyetine dayanmaksızın başkasının mülkiyetinden bağımsız olarak kazanılıyorsa bu kazanma aslen kazanmadır.

Aslen kazanmada bazen eşya hiç kimsenin mülkiyetinde değildir. Örneğin taşınmaz bir malın işgal, taşınır bir malın ise ihraz yoluyla kazanılması bazen aslen kazanmanın gerçekleşmesiyle beraber önceki malikin mal üzerindeki mülkiyet hakkı sona erer ve yeni malik ondan bağımsız olarak mülkiyet hakkı kazanır. İşgal ve olağanüstü zaman aşımı yollarıyla yapılan edinimler buna en güzel örnektir.

1.4.2. Devren Kazanma

Mülkiyet bir kişiden bir başkasına geçiyor ise bu kazanım, devren kazanmadır. Devren kazanmada mülkiyet hakkı önceki malikin mülkiyet hakkına dayanmaktadır. Örneğin miras, bağış, ölünceye kadar bakma, olağan zaman aşımı ve taşınmazın devri gayesini güden akitler devren kazanımlardır.

1.4.2.1. Tescille Kazanma

Taşınmaz üzerindeki mülkiyet hakkı ister aslen isterse devren kazanılsın mülkiyet ya tescille ya da tescilden önce kazanılır. Örneğin miras yoluyla kazanmada mülkiyet devren kazanılır ancak bu tescilsiz bir kazanmadır.

Medeni Kanun'a göre taşınmaz mülkiyetinin kazanılması tescille olur. Miras, mahkeme kararı, cebri icra, işgal, kamulaştırma hâlleri ile Kanun'da öngörülen diğer hâllerde, mülkiyet tescilden önce kazanılır. Bu hâllerde malikin tasarruf işlemleri yapabilmesi, mülkiyetin tapu kütüğüne tescil edilmiş olmasına bağlıdır. Tescil, genel kazanma yolu olup esasen taşınmaz mülkiyetin kurucu unsurudur.

➤ Tescille kazanmada iktisap sebebi

İktisap sebebi olarak da bilinen bu sebep, tescilin yolsuz tescil sayılmaması için haklı bir sebep olmalıdır. Kazanma sebebi genellikle mülkiyeti nakil borcu doğuran bir hukuki işlemdir. Çoğu zaman bir satım, bağışlama vaadi, trampa, ölünceye kadar bakma sözleşmesi

ve hatta bir vekâlet sözleşmesi bile olabilir. Kullanıldığında taraflar arasında mülkiyeti devir borcu doğuran, alım, ön alım, geri alım gibi yenilik doğurucu bir hakkın kullanılması da kazanma sebebi teşkil edebilir.

Kazandırma sebebi bir sözleşme ise tapu sicil müdürü bu işlemin geçerli olup olmadığını anlayabilmek için sözleşmenin şekil şartına uygun olarak yapılıp yapılmadığına bakar. Sözleşme şekle uygun olarak yapılmışsa kazandırma sebebi belgelenmiş sayılır.

➤ **Mülkiyeti nakil borcu doğuran akitlerde şekil**

Mülkiyeti nakil borcu doğuran akitler resmî şekle tabidir. Taşınmaz mülkiyetinin devrini amaçlayan sözleşmelerin geçerli olması, resmî şekilde düzenlenmiş bulunmalarına bağlıdır. Bu akit bir bağışlama vaadi de olsa resmî şekil aranır. Bunun sebebi hem tarafları yeterince düşünmeye sevk etmek hem de hukuki güveni ve toplum yararını korumaktır.

Mal rejimleri kural olarak mülkiyeti nakil borcu doğurmaz. Mülkiyet değişikliği meydana getirmez ancak istisnai olarak mal ortaklığı rejiminde eşlerin ortaklığa giren mallar üzerinde el birliği mülkiyeti doğar ve mülkiyet değişikliği meydana gelir.

➤ **Resmî şeklin kapsamı**

Resmî şekilden maksat, mülkiyeti nakil sonucunu doğuran hukuki işlemlerin oluşması için gerekli irade beyanlarının yetkili bir memur tarafından önceden belirlenmiş usul ve esaslar çerçevesinde tespit edilmesidir. Gerekli hukuki muamele bu memur tarafından yapılır. Yapılan işlemde sadece imzaların tasdiki yeterli değildir Taşınmaz alımına ilişkin resmî senetlerin tapu sicil memurları tarafından yapılması gerekir.

Resmî şekilde bulunması gereken esas unsurlar ikiye ayrılır:

- Objektif hususlar (satış bedeli, taşınmazın özellikleri)
- Subjektif hususlar

Resmî şekil, sözleşmenin bütün objektif ve subjektif unsurlarını kapsmalıdır. Dolayısıyla taşınmazın mülkiyetinin devri karşılığında ödenecek satış bedelinin de resmî senette yer alması gerekmektedir. Örneğin satış bedeli resmî senette olduğundan daha az ya da daha fazla gösterilmiş ise şekil eksikliği sebebiyle bedel anlaşması geçersiz sayılır. Bedel anlaşması geçersiz olduğundan sözleşmenin bütünü de geçersiz olur.

➤ **Resmî şekle uymamanın sonuçları**

Tescil, resmî şekle uyulmadan yapılmışsa **yolsuz tescildir**. Malik her zaman yolsuz tescilin düzeltilmesini talep edebilir ancak bunun üç istisnası vardır:

- Taşınmazı yolsuz tescil ile kazanan üçüncü şahıs, iyi niyetli ise onun iyi niyeti korunur.
- Şekil noksanı sebebiyle işlemin geçersizliğinin ileri sürülmesi dürüstlük kuralına aykırı ise sözleşmenin geçersizliği iddiası dikkate alınmaz.

- Yolsuz tescil ile mülkiyet, kazandırıcı zaman aşımı ile kazanılmışsa bu yolsuz tescilin düzeltilmesi talep edilemez.

Resmî şekil yok, yolsuz tescil de yok ama taşınmazın zilyetliği devredilmiş ise buna haricen satış denir. Akit hükümsüzdür ancak Yargıtay içtihatlarına göre zilyet ödediği bedeli almadıkça taşınmazın zilyetliğini iade etmeyebilir.

Resmî şekli olmayan ve zilyetlik nakledilmemiş olan A, taşınmazını anlaşılan bedel üzerinden B'ye satmaya karar vermiş ise bu durumda B, aldığı parayı sebepsiz zenginleşme davası açarak geri isteyebilir.

Tarafların, aralarında yaptıkları taşınmaz satışının hiç hüküm doğurmaması, görünürdeki akitten başka şartlarla hüküm doğurmasını gizlice kastetmeleri hâlinde yapılan satışlara muvazaalı satış denir. Bunlardan birinciye **basit muvazaa**, ikincisine de **mevsuf muvazaa** denir.

➤ **Gayrimenkul mülkiyetinin naklinde inançlı muameleler (inançlı temlik)**

Sadece kendisine güvenerek bir taşınmazı istediğimiz zaman, istediğimiz şekilde bir başkasına devretmemiz ya da kendimize devredilmesi için tescil yolu ile yapılan devretmeye **inançlı temlik** diyoruz.

Örneğin malik B, borcuna karşılık taşınmazını A'ya ipotek etmek yerine ona inançlı olarak temlik edebilir. B, borcunu ödedikten sonra A taşınmazını B'ye nakledecektir. Ancak bu arada A, taşınmazı bir başkasına rehin ederse veya satarsa bu işlemler geçerlidir. B'nin kendini güven altına alması, lehine geri alım hakkı tesis ettirmesi ile mümkündür.

Namımüstear, inançlı temlik benzeri bir işlemdir. Asıl malik olması istenen kişi yerine bir başkasına mülkiyet tescil edilir. O kişi, asıl malik adına emanetçi olur. Bu da tamamen güvene dayalı bir iştir.

Örneğin A, B'nin satmak istediği taşınmazı satın almak ister. Ancak aralarındaki küslük nedeniyle B, taşınmazını A'ya satmak istemez. A bir taşınmaz satın aldığı bilinmesini istemez. Bu nedenle A, B'nin taşınmazını satın alması için C ile bir vekâlet sözleşmesi yapar. C, taşınmazı önce kendi adına satın alacak, daha sonra bu taşınmazın mülkiyetini A'ya geçirecektir. Bu doğrultuda C de B'nin taşınmazını kendi adına fakat A'nın hesabına satın almıştır.

Burada C, A'nın hesabına edindiği mülkiyetini devretme borcu altındadır. C, bu borcunu yerine getirmese A, tescile zorlama davası açabilir ve mülkiyetin kendine ait olduğuna karar verilmesini isteyebilir.

➤ **Gayrimenkul satış vaadi**

Alıcı ve satıcının karşılıklı olarak satıcının taraflarca belirlenen bir bedel karşılığında taşınmazın satışını vermek, alıcının da bu taşınmazını satın almak ve bedelini ödemek konusunda tapu sicil memuru karşısında tarafların vaat ve taahhüt beyanlarını kapsayan ve

noterlerce düzenlenen sözleşme, satış vaadi sözleşmesidir. İleride yapılacak olan asıl satışın yapılmasına dair ön sözleşmedir. **Gayrimenkul Satış Vaadi Sözleşmesi** düzenlemeye noterler yetkilidir. Noterlerce düzenlenen satış vaadi sözleşmesi geçerlidir.

Tapuya şerh edilmesi şarttır ancak alıcı satış vaadi sözleşmesine dayanarak tek taraflı olarak asıl satışın yapılmasını isteyemez. Satıcının da bu işleme katılması gerekir. Aksi hâlde alıcı, mahkeme yoluyla adına tescil isteyebilir.

Tapuya şerh edilen şahsi haklar, üçüncü şahıslara karşı ileri sürülebilir.

Tarafların hak ve borçları açıkça tereddüde meydan vermeyecek şekilde, taşınmazın bedeli ve ödenme şekli sözleşmede belirtilir.

Sözleşmeye tarafların resimlerinin yapıştırılması ve sözleşmenin noter tarafından mühürlenmesi gerekir.

Tarafların istemeleri hâlinde cayma durumunda cezai şart konulabilir. Şerh, beş sene devam edebilir. Beş sene geçtikten sonra hükmü kalmaz ve resen telkin edilebilir.

Taşınmaz mal üzerine işlenen satış vadi şerhi, 5 yıllık süreyi aşmış ve satış vaadi lehtarına satış yapılmamış ise taşınmaz mal malikinin talebi üzerine satış vaadi lehtarının izni aranmaksızın harçların tahsili ile taşınmaz üzerindeki şerh kaldırılır. Terkin edilen şerhin satış vadinin lehtarına bildirilmesi gerekir

1.4.2.2. Tescilsiz Kazanma

Taşınmazlarda mülkiyetin kazanımı için tapu kütüğüne tescil şarttır. Kural olarak aynı haklar tescil ile doğar ancak kanunda öngörülen istisnai hâllerde aynı hakların tescilsiz kazanımı da mevcuttur.

➤ Taşınmaz mülkiyetinin tescilden önce kazanıldığı durumlar

- **Miras:** Miras yoluyla mülkiyetin tescilsiz kazanılması için önce mirasçı olmak gerekir. Kendilerine taşınmaz mülkiyeti vasiyet edilmiş olan kişiler, miras bırakanın ölümüyle taşınmazın mülkiyetini ancak tescil ile kazanabilirler. Örneğin miras bırakanın tek bir mirasçısı varsa o kişi terekede yer alan taşınmazların mülkiyetini tescilden önce kazanır.

Birden çok mirasçı varsa bunlar arasında bir miras şirketi meydana gelir ve bu mirasçılar, el birliği hâlinde yine tescilden önce terekedeki taşınmaz malların mülkiyetini kazanırlar.

- **Mahkeme kararı:** Ortada bir sözleşmeden, alım, ön alım veya geri alım hakkının kullanılmasından ya da kanundan doğan ve bir taşınmazın mülkiyetini devir borcu doğuran geçerli bir borç ilişkisi mevcut olduğu hâlde, taşınmazın mülkiyetini devir borcu altına girmiş olan taraf borcunu ifa etmez, tescil talebinde bulunmaya yanaşmazsa alacaklı, Medeni Kanun'un ilgili maddesine dayanan davayı açabilir. Bu dava ile davacı

taşınmazın mülkiyetinin kendisine ait olduğuna karar verilmesini talep eder. Davalı borçlunun, tescil talebinden kaçınmak hususunda haklı bir sebebi varsa dava reddedilir.

- **Cebri icra:** Hacz edilmiş, rehin edilmiş veya iflas masasına geçmiş bir taşınmazın satılıp paraya çevrilmesi sonucu alıcı, mülkiyeti tescilden önce kazanır.
- **İşgal:** Kişinin maliki olmayan taşınmaza malik olma isteğiyle zilyetlik kurmasıdır. Burada aslen ve tescilden önce bir kazanım söz konusudur. İşgal yoluyla mülkiyetin kazanılması sadece arazi ve kat mülkiyetine tabi bağımsız bölümler için söz konusu olur. İşgal yoluyla mülkiyetin kazanılması için o anda taşınmaz üzerinde bir mülkiyet hakkının bulunmaması gerekir.
- **Kamulaştırma:** Kamulaştırma, kamu yararı düşüncesiyle devlet veya kamu tüzel kişisinin kamu gücüne dayanarak bedeli peşin olarak ödenmek suretiyle idarenin tek taraflı kararıyla bir taşınmazın mülkiyetinin kazanılmasıdır.

Kamulaştırma ile kamulaştırılan taşınmazın mülkiyeti tescilden önce idareye geçer. Kamulaştırma satın alma usulü yapılmazsa idare mahkemeye başvurur ve kamulaştırma bedelinin tespiti ile bu bedelin idarece ödenmesi karşılığında idare adına tescile karar verilmesini talep eder. Malik, idari yargıda kamulaştırma işlemine karşı iptal davası açmış ve yürütmenin durdurulması kararı aldırılmış ise bunu belgelediği takdirde tescile ilişkin karar verilmesini engeller. Aksi hâlde hâkim, taşınmazın idare adına tesciline karar verir. Burada bu tescil kararı ile tescilden önce idare mülkiyeti kazanmış olur. Burada mülkiyet devren değil aslen kazanılmış olur.

➤ **Kanun'da görülen diğer hâller**

Tüzel kişiliğin sona ermesini düzenleyen Medeni Kanun hükümlerine göre tüzel kişilerin taşınmazlarının kazanılması, vakfa tahsis edilen taşınmazların mülkiyetinin Medeni Kanun'a göre vakfa geçmesi, evlenme sözleşmesi ile mal ortaklığı rejimi, ticaret şirketlerinin birleşmesiyle taşınmazların birleşilen şirkete geçmesi Kanun'da görülen diğer hâllerdir ancak bu hâllerde malikin tasarruf işlemleri yapabilmesi, mülkiyetin tapu kütüğüne tescil edilmiş olmasına bağlıdır.

➤ **Yeni arazi oluşumu**

Toprak kayması, birikme, dolma ya da kamuya ait suların yatağının değişmesi gibi nedenlerle oluşan ve yararlanmaya elverişli araziye denir. Aslında bu saydıklarımız devlete aittir. Devletin buradaki kazanımı aslen ve tescilsiz bir kazanımdır.

Devlet, kamusal bir sakinca olmadıkça öncelikle söz konusu olgular nedeniyle meydana gelen araziye, kayba uğrayanlara veya bitişik arazi sahiplerine devredebilir. Bunun

için toprak parçasının kendi arazisinden koptuğunu öğrendikten sonra malik, on yıl içinde istemde bulunmalıdır.

1.5. Gayrimenkul Mülkiyetinin Zaman Aşımıyla Kazanımı

Süre geçmesi suretiyle bir taşınmazın mülkiyetinin edinilmesidir. Taşınmaz mülkiyetinin zaman aşımı ile kazanılması olağan (sicile dayanan) ve olağanüstü (sicil dışı) zaman aşımı yoluyla gerçekleşir.

1.5.1. Olağan Zaman Aşımıyla Kazanımı

Olağan zaman aşımı yoluyla bir taşınmazın mülkiyetinin kazanılması, o taşınmazın tapu kütüğüne yolsuz tescil yapılması hâlinde gündeme gelir. Hukuksal yünden taşınmazın maliki olmadığı hâlde tapu kütüğünde adına tescil yapılmış iyi niyetli zilyet, taşınmazı ihtilafsız ve aralıksız bir surette, on yıl süreyle elinde bulundurursa bu sürenin sonunda da onun iyeliğini edinir. Bu suretle taşınmazın edinimi aslen olmaktadır.

Tapuya kayıtlı ancak yolsuz tescil kaydedilmiş taşınmazlarda zilyetlik, tescilden itibaren 10 yıl süreyle devam etmişse, zilyetlik davasız ve aralıksız sürmüştü, zilyet malik olduğu inancıyla zilyetlik yapmışsa, yolsuz tescil yapıldığı andan itibaren geçerliymiş gibi hüküm doğurur. Onun bu yolla kazanmış olduğu mülkiyet hakkına itiraz edilemez.

1.5.2. Olağanüstü Zaman Aşımıyla Kazanımı

Tapuya kayıtlı olmayan taşınmazların zaman aşımı ile kazanılması zilyet olma iradesinin varlığı, zilyetliğin 20 yıl sürmesi, zilyetliğin davasız ve aralıksız sürmesi (Zilyedin iyi niyetli olması aranmaz.), şartlarının bir araya gelmesi ile mümkün olmaktadır.

Tapuya kayıtlı olmakla birlikte maliki tapu kütüğünden anlaşılamayan veya 20 yıl önce ölmüş ya da hakkında gaiplik kararı verilmiş birisi adına tapuya kayıtlı olan taşınmazların mülkiyeti, yukarıda sayılan aynı koşullarda zaman aşımı ile kazanılabilir.

Tescil davası, hazineye ve ilgili kamu tüzel kişilerine veya varsa tapuda malik gözüken kişinin mirasçılara karşı açılır. Davanın konusu, mahkemece gazeteyle bir defa ve ayrıca taşınmazın bulunduğu yerde uygun araç ve aralıklarla en az üç defa ilan olunur. Son ilandan başlayarak üç ay içinde yukarıdaki koşulların gerçekleşmediğini ileri sürerek itiraz eden bulunmaz ya da itiraz yerinde görülmezse, davacının iddiası ispatlanmış olursa hâkim tescile karar verir. Mülkiyet, yukarıda öngörülen koşulların gerçekleştiği anda kazanılmış olur.

Davalılar ve itiraz edenler, aynı davada kendi adlarına tescile karar verilmesini isteyebilirler. Kararda, tescili istenilen taşınmazın niteliği, yeri, sınırları ve yüz ölçümü belirtilir ve karara, uzmanlarca düzenlenen teknik bilgileri içeren krokisi de eklenir.

1.6. Gayrimenkul Mülkiyetinin Kapsamı

Bu mülkiyetin kapsamına yasal sınırlamalar saklı kalmak kaydıyla yapılar, bitkiler ve kaynaklar da girer.

Taşınmaz mülkiyetin kapsamı yatay, dikey, madde olmak üzere üç dalda incelenebilir.

1.6.1. Gayrimenkul Mülkiyetinin Yatay Kapsamı

Arazi üzerindeki mülkiyet, öncelikle o arazinin sınırları içinde kalan toprak yüzeyini kapsar. Mülkiyetin kapsamını belirleyebilmek için öncelikle o mülkiyete konu teşkil eden arazinin sınırlarını belirlemek gerekir. Bu, taşınmaz mülkiyetinin yatay kapsamını ifade eder.

Kadastrosu yapılmış tapulu yerlerde bir taşınmazın sınırı, yetkili memurca düzenlenen kadastro haritaları ve araziye konulmuş işaretlerle belirlenir. Bu konuda üç temel ilke vardır.

Plana göre belirlenmiş sınır ile arazi üzerindeki işaretlerin gösterdiği sınır birbirlerini tutmazsa plandaki sınırın doğruluğu esas alınır. Tapuda belirtilmiş olan sınır ile arazi üzerindeki sınır arasında uyumsuzluk olursa açılacak olan davaya sınır düzeltilmesi (sınır tashihi) davası denir. Plandaki sınır ayırımı davası ile bu birbirine karıştırılmamalıdır. İki komşu taşınmazı birbirinden ayıran çit, parmaklık, duvar her ikisi taşınmazın malikinin paylı mülkiyetindedir.

➤ **Tapuda kayıtlı fakat kadastrosu yapılmamış yerler**

Tapuda kayıtlı olmakla birlikte sınırları ihtilafı olan bir taşınmazın sınırı tapu kaydındaki bilgiye göre tespit edilemiyorsa tapu kaydındaki yüz ölçümü esas alınır. İhtilafı taşınmazların yüz ölçümlerinden artan bir fazlalık varsa eşit olarak ihtilafı taşınmazlara taksim edilir.

➤ **Tapusuz taşınmazlarda sınır**

Tapusuz taşınmazlarda sınır tayininde, komşu taşınmazlar tapuya kayıtlı ise sorun basittir. Onlar da kayıtlı değilse komşuların aralarında anlaşıp anlaşamadıklarına bakılır. Anlaşamıyorlarsa sınırlar, bilirkişi şahit ve ilgili belgelere dayanılarak tespit edilir.

1.6.2. Gayrimenkul Mülkiyetinin Dikey Kapsamı

Taşınmaz mülkiyetinin dikey kapsamı, toprak yüzeyinin üstündeki hava tabakasını ve altındaki toprak tabakasını ifade etmektedir. Medeni Kanun'a göre arazi üzerindeki mülkiyet, kullanılmasında yarar olduğu ölçüde üstündeki hava ve altındaki arz katmanlarını kapsar.

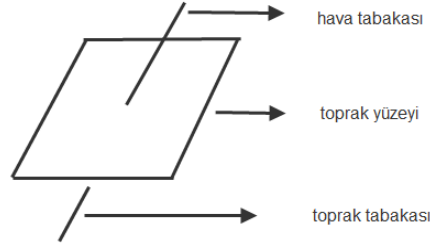

Şekil 1.1: Taşınmaz mülkiyetin kapsamı

Bir taşınmazın maliki, kendisine faydalı olacak şekilde taşınmazın üstünden ve altından yararlanabilir. Örneğin taşınmazın üstünden tel, altından boru geçirebilir veya geçirilmesini engelleyebilir. Fayda ölçüsü dürüstlük kuralına göre belirlenir.

1.6.3. Gayrimenkul Mülkiyetinin Maddi Kapsamı

Taşınmaz mülkiyetinin madde kapsamı, taşınmazın yatay ve dikey kapsamı içinde bulunan malların hangilerinin mülkiyete tabi olacağını ifade eder.

Medeni Kanun'a göre yasal sınırlamalar saklı kalmak üzere taşınmaz mülkiyetinin kapsamına yapılar, kaynaklar ve bitkiler de dâhildir. Yapılar, kaynaklar ve bitkiler arazinin bütünleyici parçaları kabul edilir.

1.6.3.1. Arazide İnşa Olunan Şeyler (Yapılar)

Taşınmaz mülkiyeti, taşınmazın yatay ve dikey kapsamına giren alanlarla sıkı surette bağlı bulunan şeyleri içine alır. Arazi asıl eşya üzerine yapılan ve dikilen **bütünleyici** parçalardır.

1.6.3.2. Arazi Üzerine Dikilen Şeyler

Arazi üzerine dikilen şeyler; taşkın yapı, üst hakkı ve mecralar şeklinde sıralanmaktadır.

➤ Haksız inşaat

Arazinin maliki, başkasının malzemesi ile bu arazi üzerine inşaat yapmışsa, bir kimse kendi malzemesiyle başkasının arsasına inşaat yapmışsa veya başkasının malzemesi ile başkasının arsasına inşaat yapmışsa haksız inşaat ortaya çıkar. Her üç hâlde de inşaat, arazinin mülkiyetine dâhil sayılır. Malzeme sahibi, malzeme üzerindeki mülkiyet hakkını kaybeder.

Haksız inşaatın sonuçları aşağıda açıklanmıştır:

Haksız inşaat arsa maliki tarafından yapılmışsa, inşaat başkasının malzemesini kullanarak yapılmışsa, malzeme sahibinin üç değişik hakkı söz konusudur.

- **İnşaatın kaldırılması:** Aşırı bir zarara yol açmayacaksa malzeme sahibi inşaatın kaldırılmasını isteyebilir.
- **Tazminat istenmesi:** Malzemenin ayrılması mümkün değil veya malzeme sahibi tarafından arzu edilmiyor ise malzeme maliki, tazminat talep edebilir. Bu tazminat, arsa sahibinin iyi niyetli hâlinde malzeme değerinde muhik bir bedeldir. Bu talebin zaman aşımı süresi Borçlar Kanunu'na göre belirlenir. Arsa sahibi kötü niyetli ise karşı tarafın bu yüzden uğradığı tüm zararları tazmin etmekle yükümlü olur. Davranış haksız fiil teşkil ettiğinden zaman aşımı da Borçlar Kanunu'nun ilgili maddesine tabidir.
- **Arsanın mülkiyetinin istenmesi:** Bu talep hakkının doğması için iki olumlu, bir olumsuz şart aranır. Olumlu şartlardan birisi inşaatın değerinin taşınmazın değerini aşması, diğeri de bunu isteyen tarafın inşaatın başlamasından bitimine kadar iyi niyetli olmasıdır. Arsanın veya yeterli bir kısmının yapı ile birlikte malzeme sahibine uygun bir bedel ile verilmesi istenir.
- Haksız inşaat yapan, kendi malzemesi ile başkasının arsasına inşaat yapmışsa kural olarak malzeme, arsanın bütünleyici parçası hâline gelir. Bu durumda, arsa maliki inşaatı kaldırmak istemiyorsa veya kaldırmaya hakkı yoksa iki şeyden birini yapabilir.
- Arsa sahibinin inşaatın yapılmasına açık ya da zımni rızası yoksa arsa sahibi inşaatın kaldırılmasını isteyebilir. Bu durumda inşaatın kaldırılması arsaya ve malzemeye fahiş zarar vermemelidir.
- Malzemenin sökülmesi mümkün değilse arsa sahibi, malzemeler için belli bir bedel öder. Buna karşılık malzeme sahibi de bazı haklara sahiptir. Malzeme sahibi iyi niyetli ise ve inşaatın değeri arsanın değerinden açıkça fazla ise malzeme sahibi muhik bir bedel karşılığı arazinin mülkiyetinin kendisine geçirilmesini talep edebilir. Sorunun böyle çözülmesini, iyi niyetli arsa sahibi de talep edebilir.
- **Başkasının malzemesi ile başkasının arsasına inşaat yapılması:** Genel kurala göre inşaat arsanın bütünleyici parçası hâline gelir. Taraflar arasında özel bir anlaşma yoksa her birine Medeni Kanun'un ilgili maddeleri kıyaslanarak uygulanır. Ayrıca vekâletsiz iş görme ve haksız fiil ve haksız iktisap hükümleri de duruma göre uygulanır.
- **Arsa malikinin hakları:** Burada arsa maliki iyi niyetli ise inşaatın kaldırılmasını isteyebilir. Kaldırma masrafları inşaatı yapana aittir. İnşaat kaldırılmaz ise bu yüzden uğradığı zararların tazminini talep edebilir.
- **Malzeme malikinin hakları:** Malzeme sahibinin hakları ise malzemenin rızası dışı kullanılmış olması hâlinde bakılır. İnşaat, arsa malikinin muvafakati ile yapılmışsa ve kaldırılması aşırı zarara yol açmıyorsa inşaatın kaldırılması istenebilir.

- **İnşaatı yapanın hakları:** İnşaatı yapan, arsa malikine karşı onun inşaatı muvafakati varsa vekâlet hükümleri geçerlidir. Yoksa vekâletsiz iş görme hükümlerine dayanabilir.

“İnşaat arsanın bütünleyici parçasıdır.” kuralının taşkın inşaat, üst hakkı, mecralar, menkul yapılar olmak üzere dört istisnası vardır:

➤ **Taşkın yapı**

Bir arsa üzerinde yapılan inşaatın temeli, balkonu, çatısı vs. komşu arsaya ve onun havasına tecavüzlü ise Medeni Kanun’a göre inşaat sahibinin taşılan arsa üzerinde bu taşmaya izin veren bir ayni hakkı varsa genel kural geçerli olmaya devam eder. Bina arsanın bütünleyici parçası hâline gelir. Böyle bir ayni hak söz konusu değilse tecavüz edilen arsanın sahibi durumu öğrendiği tarihten itibaren 15 gün içinde itiraz ederek taşkın kısmın kaldırılmasını isteyebilir. Bu süre içinde itiraz edilmemiş ise inşaatı yapanın iyi niyetli olması, durum ve koşulların haklı göstermesi, uygun bir bedel ödemesi koşulları ile inşaat sahibi taşınan kısım için lehine bir ittifak hakkı kurulmasını veya o kısmın mülkiyetinin kendisine devredilmesini talep edebilir.

➤ **Üst hakkı**

İnşaat hakkı olarak da bilinir. Başkasına ait bir arazinin altında ya da üstünde sürekli kalmak üzere bir üst irtifakına dayalı olarak inşa edilen yapıların mülkiyeti, irtifak hakkı sahibine ait olur.

Üst irtifakı hakkı ya kişiye ya da taşınmaza bağlı olarak kurulur. Bu hak tapu kütüğüne bağımsız (müstakil) hak olarak kaydedilmiş ise tapuda kayıtlı bir taşınmaz gibi işlem görür. Gerektiğinde rehin ve temlik edilebilir.

➤ **Mecralar**

Su, gaz, elektrik ve benzerlerinin mecraları (geçtikleri yer) işletmenin bulunduğu taşınmazın dışında olsalar bile aksine bir düzenleme yoksa o işletmenin eklentisi (teferruatı) ve işletme malikinin malı sayılır.

Komşuluk hukukunun getirdiği haklar dışında bir taşınmazın böyle bir mecra ile ayni hak olarak yüklenmesi ancak bir irtifak hakkı kurulması suretiyle olabilir. İrtifak hakkı, dışarıdan görülüyorsa tapu siciline tescille, görünüyorsa noterce düzenlenecek sözleşmeye dayanılarak mecranın yapılmasıyla doğar.

Her taşınmaz maliki uğrayacağı zararın tamamının önceden ödenmesi koşuluyla su, gaz, elektrik vb. şeylerin başka yerden getirilmesinin imkânsız ya da aşırı ölçüde imkânsız olması hâlinde bunların kendi arazisi altından veya üstünden geçirilmesine katlanmakla yükümlüdür.

Mecra geçirme hakkı, hak sahibinin istemi üzerine ve giderleri ödenmesi şartıyla tapu kütüğüne tescil edilir.

➤ **Menkul yapılar**

Kulübe, büfe, çardak, baraka, konteynır (taşımalık), karavan gibi şeylerin kalıcı olması amaçlanmaksızın başkasının arazisi üzerine konulması hâlinde bunların mülkiyeti arazi sahibinin olmaz. Bunlar, tapu kütüğünde gösterilmeyen menkul mallardan sayılır.

1.6.3.3. Arazide Kaynaklar

Kaynak, kendiliğinden veya insan emeği ile topraktan sürekli olarak çıkan sudur. Medeni Kanun'a göre kaynak, arazinin bütünleyici parçasıdır (mütemmim cüz). Bunların mülkiyeti ancak kaynadıkları arazinin mülkiyeti ile birlikte kazanılabilir.

Yer altı suları, kamu yararına ait sulardır. Araziye malik olmak, onun altındaki yer altı suyuna da sahip olmak sonucunu doğurmaz.

Bir başkasının toprağındaki sudan yararlanabilmek ancak bir irtifak hakkı ile mümkündür. Bu irtifak hakkı şahıs veya eşyaya bağlı olarak kurulabilir. Bazen kanun, malike bir kaynak irtifak kurma mükellefiyeti yükleyebilir.

Arazinin bütünleyici parçası olarak kabul edilen bitkiler, temelli kalmak amacıyla dikilen bitkilerdir. Bitkiler taşınır nitelikteyse tıpkı taşınır yapıda olduğu gibi bitkileri diken kişinin mülkiyetine tabi olur. Örneğin satılmak üzere yetiştirilen süs ağaçlarının mülkiyeti bunları diken kişiye aittir.

1.7. Gayrimenkul Mülkiyetinin Kısıtlamaları

Mülkiyet, herkese karşı ileri sürülebilen mutlak haklardandır. Bunun mutlak haklar kategorisine dâhil olması, onun hiçbir sınırlandırmaya tabi olmayacağı anlamına gelmez.

Taşınmazlarla ilgili mülkiyet hakkının sınırlanması ya kanun tarafından yapılmakta ya da malikin kendi iradesi ile mülkiyet hakkının kendisine tanıdığı yetkilerden bazısını sınırlaması yoluyla ortaya çıkmaktadır.

1.7.1. Malikin Hukuki Muamelelerinden Doğan Kısıtlamalar

Hukuki işleme dayanan ön alım, alım ve geri alım haklarıdır. Taşınmaz mülkiyetinin kanundan doğan kısıtlamaları, tapu siciline tescil edilmeksizin etkili olur.

Bu kısıtlamaların ortadan kaldırılması veya değiştirilmesi, buna ilişkin sözleşmenin resmî şekilde düzenlenmesine ve tapu kütüğüne şerh verilmesine bağlıdır. Kamu yararı için konulan kısıtlamalar kaldırılamaz ve değiştirilemez.

1.7.1.1. Şerh Edilmiş İştira (Alım) Hakkı

Bir taşınmaz malı belli bir bedelle, belli bir süre içinde malikinden satın alabilme hakkıdır. Bu niteliği ile satış vaadine benzer. Ancak satış vaadinin azami süresi beş yıl olduğu hâlde bu hak şerh tarihinden itibaren on sene hüküm ve sonuç doğurabilir. İştira sözleşmesinde, satın alma için vade belirlenmiş olabilir ama her durumda bu süre on yılı geçemez. İştira sözleşmesinin noterce düzenlenmiş olması gerekir.

1.7.1.2. Vefa (Geri Alım) Hakkı

Geri alım hakkı satanın, sattığı taşınmaz malı müşteriden geri satın alma hakkını saklı tutmasıdır.

Satış akdi sırasında geri alım hakkı saklı tutuluyorsa resmî senedine yazılarak tesis edilebileceği gibi satış işleminden sonra noterde düzenlenen sözleşme ile en çok 10 yıl için tesis edilebilir. Tapu kütüğünün şerhler sütununa şerh edilir.

Geri alım hakkı, yeni malikin taşınmaz mal üzerindeki temlik tasarruf yetkilerini kullanmasına engel değildir.

Noterce düzenlenmiş sözleşmenin ibrazı hâlinde malike sözleşmede bu yetki verilmişse geri alım hakkı lehtarının talebi ile şerh edilebilir.

Noter tasdikli sözleşme, talepte bulunan veya temsilcisinin resimli nüfus cüzdanı veya pasaportu ile temsil belgesi istenir. Taşınmaz malın niteliği bina ise deprem sigortası da aranır.

Talepte bulunan kişi, T.C. kimlik numarası ile vergi kimlik numaralarını ve vergi dairesinden alınmış belgeyi gösterir.

1.7.1.3. Şufa (Ön Alım) Hakkı

Bir taşınmaz malın üçüncü bir kişiye satılması hâlinde hak sahibine, tek yanlı irade beyanı ile o eşyanın alıcısı olabilme yetkisi veren bir nispi haktır. Ön alım hakkı, sözleşmeden veya kanundan doğar.

➤ Sözleşmeden doğan ön alım hakkı

Bir taşınmaz malın maliki ile yapılan sözleşme uyarınca, şufa hakkı tanınması hâlinde, söz konusu taşınmaz bir üçüncü kişiye satılırsa ön alım hakkı sahibi, bu hakkını kullanarak taşınmazı aynı şartlarla satın alma yetkisini elde eder.

Sözleşmeden doğan ön alım hakkı, satım işleminin yapılmasına ve tapuda devrin gerçekleştirilmesi anına kadar sadece malike karşı ileri sürülebilir. Ancak tapuya şerh verilmesi hâlinde bu hakkın etkisi kuvvetlendirilmiş olur ve taşınmazı devralan herkese karşı ileri sürülebilme özelliğine sahiptir. Bu hak, en fazla 10 yıl süreyle verilebilir.

➤ **Kanundan doğan ön alım hakkı**

Bir taşınmaz mal üzerinde birden fazla kişinin müşterek mülkiyet hakkını haiz olması durumunda paydaşlardan her biri kendi payı üzerinde tasarruf etme yetkisine sahiptir. Bu durumda her bir paydaşın diğerlerine karşı ön alım hakkı mevcuttur.

➤ **Ön alım hakkının kullanılma şartları**

Sadece üçüncü bir kişiye satış hâlinde kullanılabilir. Paydaşlardan birine satışta kullanılamaz. Bağışlama, trampa ve cebri icra yoluyla satışta kullanılamaz. Geçerli bir satım sözleşmesi yapılmış olmalıdır. Satışın yapıldığının öğrenildiği tarihten itibaren 3 ay ve sicile kayıt tarihinden itibaren en geç 3 yıl içinde kullanılmalıdır. Ön alım hakkı sahibi, satım sözleşmesinde öngörülen bedeli ödeyerek malın (payın) sahibi olur.

1.7.2. Kanuni Kısıtlamalar

Kanuni sınırlamaların bir kısmı kamu hukuku esaslarına, bir kısmı da özel hukuk kurallarına dayanır. Bu kısıtlamaların özelliği, kanun hükmüne dayandığından şerh verilmeksizin ya da tescil edilmeksizin etki doğurmasıdır.

Kanuni sınırlamaların bazılarında herkes, bazılarında sadece komşular, bazılarında ise sadece paylı mülkiyet paydaşı yararlanabilir.

1.7.2.1. Kamu Hukuku'ndan Doğan Sınırlamalar

Kamu hukukundan kaynaklanan kısıtlamalar kamu yararı için getirilmiştir. Bu sınırlamalar Maden Kanunu gibi özel kanunlarla getirilmiş sınırlamalardır. Taraflar arasında yapılacak bir anlaşma ile bertaraf edilmeleri mümkün değildir. Hâlbuki özel hukukun getirdiği sınırlamalar, resmî bir senet ve tapuya tescil ile herkese karşı hüküm ifade etmek üzere kaldırılabilir veya değiştirilebilir. Bu değişiklikler tapu kütüğünün irtifaklar sütununa yazılır.

Kamu hukukundan doğan sınırlamaların bir kısmı İmar Kanunu, Kamulaştırma Kanunu, Kültür ve Tabiat Varlıklarını Koruma Kanunu gibi özel kanunlardan doğmakta, bir kısmı ise Medeni Kanun'un yine kamu hukuku düzenlemesi getiren kazı ve inşaat yapılırken uyulması gereken yükümlülükler, araziye dikilecek bitkiler hususunda uygulanacak hususlar, sınırlık koyma (duvar, çit vs.), toprağın iyileştirilmesi gibi hükümlerden doğmaktadır.

1.7.2.2. Özel Hukuktan Doğan Kanuni Sınırlamalar

Özel hukuktan doğan kanuni sınırlamalar, müşterek mülkiyette kanuni ön alım (şufa) hakkı, komşuluk ilişkisinden doğan sınırlamalar ve herkesin yararlanabileceği özel hukuk sınırlamaları olmak üzere üç grupta incelenebilir.

➤ **Müşterek mülkiyette kanuni ön alım (şufa) hakkı**

Paydaşlardan biri payını bir üçüncü şahsa satarsa diğer paydaşlardan her birinin aynı şartlarla satılan bu payı satın alma hakkı vardır. Kanundan doğduğu için buna kanuni şufa

veya yeni Medeni Kanun'daki ifadesi ile yasal ön alım hakkı diyoruz. Medeni Kanun'da bir de akdi ön alım hakkı vardır ki bu bir hukuki işlem ile doğar. Herhangi bir şahıs için öngörülür. “Ben bu taşınmazımı birisine satmak istersem öncelikle A.ya satacağım.” şeklinde bir taahhüt içerir.

Yasal ön alım hakkı taşınmazın satışından itibaren 1 ay içinde kullanılmazsa düşer. Ancak 1 aydan sonra o pay yeniden satılırsa 1 aylık yasal ön alım hakkı yeniden doğar. Bu pay sahipliği hakkı ortadan kalkıncaya kadar devam eder.

Paylı mülkiyette paydaşlar aralarında anlaşarak yasal ön alım hakkının kullanılmayacağını kararlaştırabilir. Tek bir paydaş da tek taraflı olarak yasal ön alım hakkından feragat edebilir.

➤ **Komşuluk ilişkisinden doğan sınırlamalar**

- **Taşınmazın taşkın kullanılması:** Taşınmazı kullanırken komşularımızın çıkarlarını göz önünde bulundurmamak zorundayız. Taşkınlığa meydan verilmemelidir. Bu hususların tespitinde yerel âdetler dikkate alınır. Komşu, taşkın inşaatı öğrendiği tarihten itibaren 15 gün içinde itiraz etmezse taşkın inşaat katlanmak zorunda kalır.
- **Komşu arsaya zarar verici kazı ve inşaat:** Taşınmazın maliki, taşınmazına yapacağı kazı ve inşaatı komşu arsaya zarar vermeden yapmalıdır.
- **Zorunlu geçit hakkı:** Taşınmazın maliki, taşınmazından genel yola çıkmak için komşusunun taşınmazından geçmesi zorunlu ise tam bir tazminat karşılığında komşu taşınmazın malikinden bir geçit hakkı tanınmasını isteyebilir. Bu hak, komşulardan önce mülkiyet ve yol durumuna göre en uygun düşene, sonra da en az zarar görecekt olana karşı karşılıklı menfaatler gözetilerek kullanılır. İnşaat yapmak, hayvan sulamak, tomruk kaydırmak vs. nedenlerle kullanılan geçici geçit hakları özel kanunlarda düzenlenir. Gerek özel kanunlarda gerek Medeni Kanun'da tanımlanan geçit haklarından geçici olanlar, tapu kütüğüne tescil edilmeksizin doğar. Daimi nitelikteki geçit hakları kütüğün beyanlar sütununda gösterilir. Zorunlu geçit ya tarafların anlaşmaları ile ya da hâkim kararı ile tesis ve tescil edilir. Hâkimin kararı ile geçit irtifakı hakkı doğar. Geçit hakkı malik tarafından tesis edilmiş olan tüm sınırlı ayni haklardan önde yer alır. Bu hakkın kullanılması için diğer sınırlı ayni hak sahiplerinin rızasını almak gerekmez. Zorunlu geçit hakkı zaruret derecesini geçen amaçlar gözetilerek kurulamaz ve gözetilemez. Geçit hakkı eşyaya bağlı bir irtifak olarak her iki taşınmazın irtifaklar sütununa da kaydedilir.
- **Zaruri kaynak hakkı:** Kendi taşınmazından su ihtiyacını karşılaması imkânsız ya da aşırı masraflı olan taşınmaz maliki komşu taşınmaz malikinden onun ihtiyaç fazlası su kaynağı üzerinde tam bir tazminat

ödeyerek kaynak irtifakı kurulması talebinde bulunabilir. Komşusunun kabul etmemesi hâlinde hâkimden buna karar vermesini isteyebilir.

Yukarıda anlattığımız dört maddenin dışında tecavüz eden bitki dal ve köklerine katlanma, suların geçmesine katlanma, zorunlu mecra geçmesine katlanma gibi sınırlamalar da vardır.

Her taşınmaz maliki, komşuluk hukukundan doğan yetkilerinin kullanılması için gerekli işlere ve bunların giderlerine yararlandığı oranda katılmakla yükümlüdür.

➤ **Herkesin yararlanabileceği özel hukuk sınırlamaları**

Herkes orman ve meralara girip gezebilir. Mantar, yabani meyve vb. şeylerden yararlanabilir.

Herkes verdiği zararı ödemek şartıyla kaybolan hayvan ya da eşyasını aramak için başkasının taşınmazına girebilir. Kendisini veya başkasını bir zarardan korumak için başkasının arazisine ıstırar hâlinde girebilir. Bu durumda önlediği zarar, verdiği zarardan büyük olmalıdır. Ayrıca zarar veren kişi her hâlde bunu tazmin ile yükümlüdür.

1.8. Gayrimenkul Malikinin Sorumluluğu

Bir taşınmaz maliki mülkiyet hakkının sınırlarını aşarak başkalarına kusuru oranında da olsa bir zarar verirse verdiği bu zararı tazminle yükümlüdür.

Zarar gören kişi durumun eski hâline getirilmesini, zararın tazminini ve ayrıca zarar tehlikesinin önlenmesini dava yoluyla talep edebilir. Burada komşu kavramına sadece komşu taşınmazların malikleri değil zilyetleri de dâhildir. Yine bu kusursuz sorumluluğun muhatabı olmak için malik olmak şart değildir. Sınırlı bir aynı hakka dayanarak taşınmazı kullananların da kusursuz sorumluluğu söz konusudur.

DEĞERLER ETKİNLİĞİ-1

Aşağıda yer alan hikâyeyi okuyunuz. Hikâyenin ana karakterinin yaşadığı olayları siz yaşasaydınız neler hissedersiniz?

YAŞLI MARANGOZ

Yaşlı bir marangozun emeklilik çağı gelmişti. Çalıştığı konut yapım işinden ayrılmak, eşi ve büyüyen ailesi ile birlikte daha özgür bir yaşam sürmek tasarısından işverenine söz etti. Aldığı maaşını elbette özleyecekti. Emekli olmak ihtiyacıydı. Ne var ki işveren, işçisinin ayrılmasına çok üzüldü ve ondan kendine bir iyilik olarak son bir ev yapmasını rica etti. Marangoz kabul etti ve işe girişti.

Gönlünün yaptığı işte olmadığını görmek pek kolaydı. Baştan savma bir işçilik yaptı ve kalitesiz malzeme kullandı. Kendini adamış olduğu mesleğine böyle bir son vermek ne talihsizlikti. İşini bitirdiğinde işveren evi gözden geçirmek için geldi. Dış kapının anahtarını marangoza uzattı. "Bu ev senin. Benden sana hediye." dedi.

Marangoz şoka girdi. Ne kadar utanmıştı. Keşke yaptığı evin kendi evi olduğunu bilseydi! O zaman onu böyle yapar mıydı?

UYGULAMA FAALİYETİ

Ali Bey'in kendi adına tapuya kayıtlı, sınırları belirlenmiş, adına yolsuz tescili olan ve yaklaşık on iki yıldır elinde bulundurduğu kırk dönümlük bir arazisi vardır. Ali Bey ekili kırk dönümlük araziye sulamak için su kaynağı mevcut olan komşu taşınmaz malikine tazminat ödemiş ve komşusuyla kaynak irtifakı kurmuşlardır. Öldükten sonra taşınmazın mülkiyetini miras yoluyla dört çocuğu kazanmıştır.

İş sağlığı ve güvenliği tedbirlerini alarak yukarıdaki örneği taşınmaz mülkiyeti yönünden inceleyiniz.

İşlem Basamakları	Öneriler
➤ Taşınmaz mülkiyetinin tescilli ya da tescilsiz kazanma olduğunu belirleyiniz.	➤ Yolsuz tescil olup olmadığını değerlendirmelisiniz.
➤ Taşınmaz mülkiyetini miras yönünden irdeleyiniz.	➤ Miras yoluyla kazanmada mülkiyet devren kazanıldığını unutmamalısınız.
➤ Taşınmaz mülkiyetinin resmî şekle ihtiyaç olup olmadığını tespit ediniz.	➤ Resmî şeklin kapsamına (dikey ya da yatay oluşu) bakmalısınız.
➤ Taşınmaz mülkiyetinin olağan ya da olağanüstü zaman aşımı yoluyla kazanıldığını tespit ediniz.	➤ Taşınmazın zilyetliğinin tescilden itibaren 10 yıl süreyle devam ettiğini unutmamalısınız.
➤ Taşınmaz mülkiyetinin yatay ya da dikey kapsamı olup olmadığına karar veriniz.	➤ Arazi sınırlarının belirlenip belirlenmediğini tespit etmelisiniz.
➤ Taşınmaz mülkiyeti üzerinde komşuluk ilişkisinden doğan sınırlama olup olmadığını tespit ediniz.	➤ Kaynak irtifakı kurulmuşsa sınırlama olabileceğini hatırlamalısınız.

ÖLÇME VE DEĞERLENDİRME

Aşağıdaki cümleleri dikkatle okuyarak boş bırakılan yerlere doğru sözcüğü yazınız.

1. ve haklar, başkasına devri ve mirasçılara intikali yasak veya izne tabi olmayan 30 yıldan daha fazla süre için kurulmuş ve tapu kütüğünde ayrı bir sayfaya bir gayrimenkul gibi tescil edilmiş üst hakkı, kaynak hakkı ve diğer irtifak haklarıdır.

2. Mülkiyet bir başkasının mülkiyetine dayanmaksızın, başkasının mülkiyetinden bağımsız olarak kazanılıyorsa bukazanmadır.

3. Mülkiyet bir kişiden bir başkasına geçiyor ise bu kazanım kazanmadır.

4. Miras yoluyla mülkiyet kazanılır ancak bu tescilsiz kazanmadır.

5. Mülkiyeti nakil borcu doğuran akitler tabidirler.

6. Taşınmazın mülkiyetinin devri karşılığında ödenecek 'nin de resmî senette yer alması gerekmektedir.

7. Resmî şekil yok, yolsuz tescil yok ama taşınmazın zilyetliği devredilmiş ise buna denir.

8. Kendisine güvenerek bir taşınmazı istediğimiz zaman, istediğimiz şekilde bir başkasına devretmemiz ya da kendimize devredilmesi için tescil yoluyla devretmeye denir.

9. Tapuda kayıtlı fakat kadastrosu yapılmamış yerlerde sınır ihtilafı ise tapu kaydıyla tespit edilemiyorsa tapu kaydındaki esas alınır.

10. Taşınmaz mülkiyetinin, toprak yüzeyinin üstündeki hava tabakasını ve altındaki toprak tabakasını ifade eder.

11. “İnşaat arsanın bütünleyici parçasıdır.” kuralının dört istisnası vardır. Bunlar; taşkın inşaat, üst hakkı, ve menkul yapılardır.

12. Bir taşınmaz malı belli bir bedelle belli bir süre içinde malikinden satın alabilme hakkına denir.

13. Satanın sattığı taşınmaz malı müşteriden geri satın alma hakkını saklı tutmasına denir.

14., kanun hükmüne dayandıklarından şerh verilmeksizin ya da tescil edilmeksizin etki doğurur.

DEĞERLENDİRME

Cevaplarınızı cevap anahtarı ile karşılaştırınız. Doğru cevap sayınızı belirleyerek kendinizi değerlendiriniz. Yanlış cevap verdiğiniz ya da cevap verirken tereddüt yaşadığınız sorularla ilgili konuları faaliyete dönerek tekrar inceleyiniz.

ÖĞRENME FAALİYETİ-2

ÖĞRENME KAZANIMI

İş sağlığı ve güvenliği tedbirlerini alarak Medeni Kanun'a göre kat mülkiyetinin nasıl kurulacağını açıklayabileceksiniz.

ARAŞTIRMA

- Çevrenizdeki hukuk ya da emlak bürolarından yararlanarak kat mülkiyetinin nasıl kurulduğunu öğreniniz.
- Öğrendiğiniz bilgileri sınıfta arkadaşlarınızla paylaşınız.

2. KAT MÜLKİYETİ

2.1. Kat Mülkiyetinin Tanımı ve Kapsamı

Tamamlanmış bir yapının kat, daire, iş bürosu, dükkân, mağaza, mahzen, depo gibi bölümlerinden ayrı ayrı ve başlı başına kullanılmaya elverişli olanları üzerinde, o gayrimenkulün maliki veya ortak malikleri tarafından kurulan bağımsız mülkiyet hakkına kat mülkiyeti denir.

Yapılmakta olan veya ileride yapılacak olan bir yapının yukarıda yazılı nitelikteki bölümleri üzerinde, yapı tamamlandıktan sonra geçilecek kat mülkiyetine esas olmak üzere arsa maliki veya arsanın ortak malikleri tarafından kanun hükümlerine göre irtifak hakları kurulabilir.



Fotoğraf 2.1: Tamamlanmış yapıda kat mülkiyetine geçme

➤ **Bağımsız bölümler üzerindeki mülkiyet hakkı**

Bağımsız bölümler, tamamlanmış bir yapının ayrı ayrı ve müstakil olarak kullanılmaya elverişli olan kısımlarıdır. Bağımsız bölümlerden biri kendisine tahsis edilen müşterek maliklerin bunlar üzerinde bağımsız bir mülkiyet hakkı vardır. Örneğin bağımsız bölüm konut olarak kullanılacak ise su tesisatı, tuvalet, banyo vs. olmalıdır. Ancak iş yeri olarak kullanılacak bir bağımsız bölümde bunlar aranmaz.

➤ **Eklentiler üzerindeki mülkiyet hakkı**

Eklentiler, bağımsız bölümlerin dışında kalan fakat kullanılması bakımından doğrudan doğruya ve yalnız bağımsız bölümlerden birine tahsis edilen yerlerdir. Bir bağımsız bölüme onun tarafından tek başına kullanılmak üzere tahsis edilen kömürlük, su deposu, garaj gibi yerler kanundan ötürü eklenti sayılır. Burada bağımsız bölüme kim sahip ise o kişi bağımsız bölüme tahsis edilen eklentinin de maliki olur. Nelerin eklenti olduğunun belediyece tasdikli projede belirtilmesi ve ilgili sayfanın beyanlar hanesine kaydedilmesi gerekir.

➤ **Arsa payı**

Kat malikleri aynı zamanda, binanın (ana yapının) üzerinde bulunduğu arsanın da müşterek malikleridir. Kat maliklerinin arsa üzerindeki müşterek mülkiyet payına, arsa payı denir.

Arsa payı, Kat Mülkiyeti Kanunu'na göre arsanın bağımsız bölümlere tahsis edilen müşterek mülkiyet paylarıdır. Arsa payları, kat mülkiyeti tesis edilirken bağımsız bölümlerden her birine, bu bölümün değeri ile orantılı olarak müşterek mülkiyet esaslarına göre tahsis edilir. Yani arsa payları, kat mülkiyetine konu olan binanın (ana yapının) değerinin bağımsız bölümlerin değerine olan oranıyla tayin edilir. Arsa payının müstakil bir varlığı yoktur. Bağımsız bölümler üzerindeki mülkiyet hakkına bağlıdır. Bağımsız bölümler üzerindeki mülkiyet hakkına bağlı olduğundan, ayrıca hukuki muamelelere konu olamaz ve miras yoluyla intikal edemez. Bağımsız bölümler üzerinde yapılan her türlü tasarruf muameleleri kendiliğinden arsa payını da kapsar.

➤ **Ortak yerler üzerindeki hak**

Kat maliklerinin ana gayrimenkulün ortak kısımları üzerinde arsa payları oranında müşterek mülkiyet hakları vardır. Ortak yerler, ana gayrimenkulün bağımsız bölümleri ve eklentiler dışında kalıp müştereken korunmaya, kullanılmaya ve faydalanmaya elverişli olan kısımlarıdır. Nerelerin ortak yer olacağını kat malikleri, sözleşmelerle serbestçe tayin eder. Bununla beraber dördüncü maddede sayılan temel, ana duvar, tavan ve tabanlar, avlu, merdiven, asansör, kapıcı dairesi ve odaları gibi yerlerle kalorifer daireleri, kuyu vs. gibi tesisat, kanundan ötürü ortak yer sayılır.

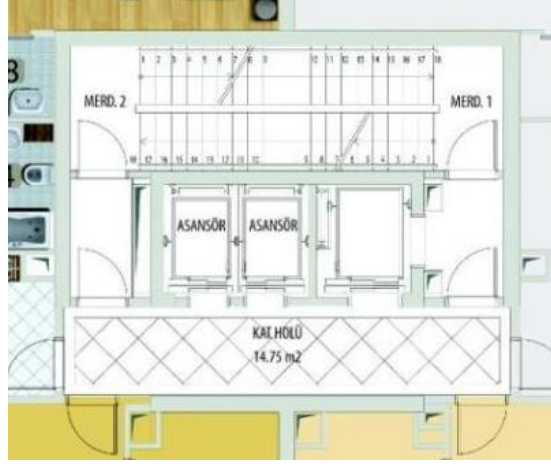

Çizim 2.1: Ortak alanlar

2.2. Kat Mülkiyetinin Kurulması

Kat mülkiyeti; hukuki işlem yoluyla, mahkeme kararıyla, kat irtifakının kat mülkiyetine çevrilmesi yoluyla kurulur.

2.2.1. Kat Mülkiyetinin Hukuki İşleme Kurulması

Hukuki işlemle kat mülkiyetinin kurulabilmesi için paydaşlar arasında bir resmî senet düzenlenmesi ve tapu kütüğüne tescil gerekir. Kat mülkiyeti, kat mülkiyeti siciline tescil edilir. Tescil ile her bağımsız bölüm ayrı bir taşınmaz hâline gelir. Her bir bağımsız bölüm için kat mülkiyeti kütüğünde ayrı bir sayfa açılır.

2.2.2. Kat Mülkiyetinin Mahkeme Kararıyla Kurulması

Medeni Kanun'a göre bir taşınmazdaki ortaklığın giderilmesi davalarında, mirasçılardan veya paylı maliklerden biri talep ettiği takdirde hâkim kat mülkiyeti kurulmasına karar verebilir. Burada binanın kat mülkiyetine çevrilmeye elverişli olması ve taşınmazda her paydaşa birer bağımsız bölüm düşmesi gerekir. Her paydaşa bir bağımsız bölüm düşmesine rağmen bağımsız bölümler değer olarak birbirlerine denk değiller ise değeri az olan bağımsız bölümün değeri bir bedel ilave edilmek suretiyle denkleştirilir.

2.2.3. Kat İrtifakına Dayanılarak Kat Mülkiyetinin Kurulması

Kat irtifakının amacı, kat mülkiyetine elverişli bir bina yapıp daha sonra bunu kat mülkiyetine çevirmektir. Kat mülkiyeti kat irtifakının doğal bir sonucudur. Arsa üzerindeki bina tamamlanınca kat irtifaki sahiplerinden her biri kat irtifakının kat mülkiyetine çevrilmesini isteyebilir. Bu konudaki istem yazılı olarak tapu dairesine bildirilir.

2.3. Kat İrtifakı

Bir arsa üzerinde yapılmakta veya ileride yapılacak olan bir veya birden çok yapının kat, daire, iş bürosu, dükkân, mağaza, salon, depo gibi ayrı ayrı ve başlı başına kullanmaya elverişli bölümleri üzerinde yapı tamamlandıktan sonra geçilecek kat mülkiyetine esas olmak üzere o arsanın maliki veya paydaşları tarafından arsa payına bağlı olarak kurulan irtifak hakkına **kat irtifakı** denir.

➤ **Kat irtifakının kurulması**

Kat irtifakı bir arsanın maliki veya paydaşları lehine arsa payına bağlı olarak kurulur. Arsa payı kat irtifakından ayrı olarak devredilemeyeceği gibi miras yoluyla da geçmez ve başka bir hakla kısıtlanamaz. Arsa payı devredildiği zaman ona bağlı kat irtifakı da kendiliğinden devredilmiş olur.

Kat irtifakının kurulabilmesi için resmî senet düzenlenmesi ve tapu kütüğüne tescil yapılması gerekir. Kat irtifakı, inşa edilecek binada kat mülkiyetine konu olabilecek bağımsız bölümler için kurulabilir. Kat irtifakının payların her birinde kurulması gerekir. Her bir paya kat irtifakına ilişkin inşaat yapma borcu yüklenmesi gerekir. İrtifak hakkı sadece paya bağlı olarak kurulabilir.

➤ **Kat irtifakının hükümleri**

- **Binanın yapılması:** Bina yapımı kat irtifakı sahipleri için hem bir hak hem de bir borç niteliği arz eder. Kat irtifakı sahipleri dürüstlük kuralları gereğince birbirlerine karşı binanın inşasını kolaylaştırmakla yükümlüdürler. Borcunu yerine getirmeyen paydaşa dava açılabilir.
- **Ortak masraflara katılma:** Bina yapımına ilişkin bütün masraflara kat irtifakı sahipleri ortak olarak katılmalıdırlar.
- **Kat mülkiyetine çevirtme hakkı:** Kat irtifakı sahipleri, kat irtifakının kat mülkiyetine çevrilmesini talep edebilirler. Kat irtifakı sahipleri, binanın tamamlanması için aralarından birini ya da bir kaçını yönetici olarak atayabilirler. Kat irtifakı sahipleri kat mülkiyetine konu olan ana taşınmazın paylaşılmasını, ortaklığın giderilmesini talep edemezler. Kat irtifakı sahiplerinden biri payını üçüncü bir kişiye devrederse diğer kat irtifakı sahiplerinin ön alım hakkı doğmaz. Kat irtifakına konu olan arsa üzerinde kat irtifakı ile bağdaşmayan, kat irtifakını zorlaştıracak başka irtifak hakları kurulamaz. Örneğin kat irtifakına konu olan arsa üzerinde üst hakkı kurulamaz.

➤ **Kat irtifakının sona ermesi**

Paylı maliklerin tümünün talebi üzerine kat irtifakının terki ile kat irtifakı sona erer. Taşınmazın tamamen yok olması hâlinde de kat irtifakı sona erer. Taşınmaz üzerinde yapı yapılamayacak durumda ise kat irtifakı sona erer. Kamulaştırma da bir sona erme şeklidir. Kat irtifakı kurulan arsa üzerinde irtifakın kurulması anında beş yıl içinde yapı yapılmazsa

maliklerden birinin talebiyle hâkim kat irtifakının uzatılmasına ya da sona ermesine karar verebilir. Kat mülkiyetine geçilmesiyle de kat irtifakı sona erer.

2.4. Kat Maliklerinin Hak ve Borçları

Kat maliklerinin hakları olduğu gibi bazı borçları da vardır.

2.4.1. Kat Maliklerinin Hakları

Kat malikleri, bağımsız bölüm ve eklentiler üzerinde ve ortak yerler üzerinde birtakım haklara sahiptir. Bu haklar aşağıda sıralanmıştır:

- Kat mülkiyetine veya kat irtifakına tabi olan taşınmazlarda ortaklığın giderilmesi talep edilemez.
- Bağımsız bölümlerden her biri bağımsız bir taşınmaz gibi dava ve takip konusu olabilir.
- Kat mülkiyetine tabi bir taşınmazın bağımsız bölümlerinden birinin satılması hâlinde diğer kat maliklerinin ön alım hakları yoktur.
- Her kat maliki ortak yerlerde paylı mülkiyet hakkına sahiptir. Kat malikleri ortak yerlerden kendi payları oranında yararlanırlar ancak kat malikleri çatı, asansör gibi ortak yerlerden payları oranında değil eşit olarak yararlanırlar.
- Bağımsız bölüm maliki, bağımsız bölümünü kiraya vermiş ise kiracı da bu haklardan yararlanır.
- Bir kat maliki, diğer kat malikinin ortak yerlerden yararlanmasını engellerse ona karşı dava açılabilir.

2.4.2. Kat Maliklerinin Borçları

- Ortak giderlere katılma borcu
- Tazminat ödeme borcu
- Yapma yükümlülükleri
- Yapmama yükümlülükleri
- Katlanma yükümlülükleri

Bağımsız bölümler arasında giderlerin nasıl bölüştürüleceği yönetim planından araştırılır. Açık bir hüküm varsa bu uygulanır. Açık hüküm yoksa kapıcı, bahçıvan, bekçi, kaloriferci ücretleri eşit bölüştürülür. Diğer giderler arsa payı oranına göre bölünür. Aynı alana sahip iki dairenin arsa payları farklı olabilir çünkü arsa payı rayiç değerler üzerinden hesaplanır. Örneğin 8 katlı bir apartmanın 3, 4 ve 5'inci katları diğerlerinden daha pahalı olabilir. Buna rağmen arsa paylarının farklı olması şart değildir. Esasen bağımsız bölümün değerine uygun arsa payı verilmesi kanuna uygun olur.

2.5. Ana Taşınmazın Yönetimi

Ana taşınmazla ilgili olarak ortaya çıkacak sorunlar, kat maliklerinin oluşturacakları bir organla çözülebilir. Kat maliklerinin katılımıyla meydana gelen birliğin yönetimi iki organla gerçekleştirilir: Genel kurul ve yönetici.

➤ **Kat malikleri kurulu (genel kurul)**

Ana taşınmazdaki tüm kat maliklerinin katılımıyla oluşur. Ana taşınmaz, genel kurulda alınan kurullarla yönetilir. Ana taşınmazın yönetim biçimi, yönetici ve denetçilerin alacakları ücret ve diğer hususlar bir sözleşmeyle düzenlenir. Bu sözleşmeye yönetim planı denir. Bu planı yapmak mecburidir. Kat malikleri kurulunda oy birliğiyle imzalanan yönetim planı ve sonradan yapılan değişikliklerin tarihi, Tapu Müdürlüğündeki kat mülkiyeti kütüğünün beyanlar hanesinde gösterilir.

Genel kurulun ne zaman ve nasıl toplanacağı yönetim planında belirtilir. Yasal olarak yılda bir kez toplanır.

Önemli bir kararın alınması gerektiğinde, yöneticinin ya da denetçinin veya kat maliklerinden üçte birinin istemi üzerine genel kurul olağanüstü olarak toplantıya çağırır. Kat maliklerine on beş gün önceden olağanüstü toplantı nedenini bildiren yazının kat maliklerine imza karşılığı teslim edilir veya taahhütlü mektupla gönderilir.

Genel kurulda alınacak karar bir kat malikini doğrudan doğruya ilgilendiriyorsa o kat maliki toplantıya katılabilir fakat oy kullanamaz.

Alınan kararlar, sayfaları noterce tasdik edilmiş bir deftere yazılarak kat maliklerince imzalanır.

➤ **Genel Kurul'un oy birliğiyle karar alması**

- Mesken olarak kullanılan bir bağımsız bölümün eğlence ve toplantı yeri, imalathane, basımevi, dükkân, gıda ve beslenme yeri, galeri ya da çarşı gibi yer hâline dönüştürülmesi,
- Ana taşınmazın bir hakla kayıtlanması veya arsanın bölünmesi ve bölünen kısmın mülkiyetinin başkasına devredilmesi,
- Ana taşınmazın dış duvarlarının, çatı veya damının reklam maksadıyla kiralanması gibi yönetim işleri,
- Ana taşınmaza yeni bağımsız bölüm ilavesi için genel kurulun oy birliği ile karar alması gerekir.

➤ **Yönetici**

Ana taşınmazın yönetimini sağlayan devamlı bir icra organıdır. Kanuna göre genel kurul tek bir yönetici atayabileceği gibi üç kişiden oluşan yönetim kuruluna da bu işleri gördürebilir.

Yönetici, her yıl genel kurulda bir yıl için seçilir, süresi dolan yönetici isterse tekrar seçilip atanabilir. Yöneticinin görevi, genel kurulda alınan kararları uygulamaktır.

YÖNETİCİ SÖZLEŞMESİ

TARAFLAR:

İŞVEREN : Bağımsız Kat Malikleri / İşyeri Malikleri Adına

ADRESİ : Apartman/Sitesi

YÖNETİCİ : Kat malikleri adına seçilen yönetici

ADRESİ :

Tel : Fax:

KONUSU

.....Kat maliklerinin Tarihi genel kurul toplantısında yöneticinin dışından seçilmesine karar verilmiş ve yönetici seçimi içinyetki verilmiştir. Kat malikleri kurulunun bu karar uyarınca , kat malikleri dışından, ücret karşılığında KMK ve bu sözleşme hükümleri çerçevesinde içerisindeApartman / Sitesi yöneticiliğini tarafından yapılması, bu sözleşmenin konusunu oluşturmaktadır.

SÖZLEŞME TARİHİ VE SÜRESİ :

İşbu Yöneticilik Sözleşmesi 1 (bir) yıl olup ilgili mevzuat hükümleri uygulanmak üzere .../.../..... ile .../.../.....tarihleri arasında yönetim dönemini kapsamaktadır.

Bu sözleşme,.....tarihinde aşağıdaki şartlarla üç nüsha olarak tanzim edilen sözleşme taraflarca okunarak kabul edilip imzalanmıştır.

ÜCRET:

Yöneticiye bu görevi nedeniyle her ay YTL (.....) YTL ücret ödeyecek olup, bu bedele noter,posta masrafları ilave edilecektir. Bu bedel kesinleşmiş işletme projesi gereği kat maliklerinin ödeyeceği aidatlara dahil etmek suretiyle her ayın üçüncü gününe kadar nakden tahsil edilecektir.

YÖNETİCİNİN YÜKÜMLÜLÜĞÜ:

1. Bu sözleşmenin imzalanmasına müteakip en geç 1 hafta içinde işletme projesini hazırlayıp kat maliklerine ulaştırmak. (Doğalgaz ücreti, fatura geldikçe toplanacağından bu gider işletme projesine dahil edilmemiştir.) .) Kalorifer kazanı, bahçe bakımı ve havuz arıtma sistemlerinin bakım giderleri işletme projesine dahildir.
2. Doğalgaz faturası geldiğinde, arsa payına göre toplam bedel bölünerek , her daireye ödeyeceği bedelin bildirmesi ve banka hesabına bu bedelin yatırılmasının sağlanması.
3. Yönetici,apartman adına olanbankasındaki nolu hesabı denetçiyle birlikte çift imza ile kullanabilecektir. Her ayın ilk 10 (on) gününü içerisinde ödenmeyen aidatlarla ilgili olarak, ödemeyen kat maliki veya kiracı hakkında icra takibi yapmaya yetkilidir. Gerek görürse ve sadece bu konu ile ilgili olmak üzere apartman yöneticisi olarak bir avukata vekalet verebilir. Aylık % 10 faizi ile birlikte ödenmeyen aidatlar için icra takibi yapabilir. Ancak bu konu ile ilgili avukatlık ücretlerini ve icra masraflarını, borcunu ödemeyen kat malikine yansıtır.
4. Apartman kapıcısının ücretinin, sigorta prim ve bildirgesinin, aksatılmadan ödenmesi için ücret bordrolarının tanzimi ve imzalatılması.

Çizelge 2.1: Yönetici sözleşmesi sayfasının ön yüzü

5. Apartmana ait gelen ortak yerlerin elektrik , su ve doğalgaz bedelinin bankaya verilecek otomatik ödeme talimatı ile ödenmesini sağlamak.
6. Yapılacak her türlü harcamanın belgeli olması hususuna itina göstermek.
7. Yapılacak harcamalarla ilgili olarak apartman denetçisinin isteği halinde endisine bilgi vermek, denetçinin gerekli gördüğü zamanlarda yapacağı her türlü denetimde apartmanla ilgili hesap ve kayıtları hazır bulundurmak.
8. Denetçinin talep etmesi halinde en geç bir hafta içinde Kat Malikleri Kurulunu olağan üstü olarak toplantıya çağırarak
9. Apartman görevlisinin/lerinin vazifelerini en iyi şekilde yapması için gerekli önlemleri almak ve bu konudaki aksaklıkları en kısa zamanda denetçiye bildirmek.
10. Yönetim döneminin bitiminde vakit geçirmeden Kat Malikleri Kurulunu Olağan Toplantıya yapmak üzere toplantıya çağırarak
11. Kat Mülkiyeti Kanunundan doğan diğer yükümlülükler.

DİĞER

HUSUSLAR

..... yöneticiliği , yöneticilik yapacağı dönem için yetkili olmak üzere,
 tarihli Kat malikleri toplantısında alınan karar gereğidairesi maliki
 denetçi olarak görev yapacaktır.
 Yöneticinin sözleşme şartlarını yerine getirmemesi halinde , kat malikleri kanununun tek tarafı
 olarak sözleşmeyi feshetme yetkisi bulunmaktadır.
 Bu sözleşmede belirtilen adresler tarafların yasal tebligat adresleri olup, değişiklik halinde karşı
 tarafa yazılı olarak bildirilmesi gerekir. Aksi halde bu adreslere yapılan her türlü tebligatın
 gerekli olacağı taraflar kabul etmişlerdir. Bu sözleşmeden doğan ihtilaflar halinde T.C. İstanbul
 ili Mahkeme ve icra daireleri yetkilidir.

..... **KAT MALİKLERİ ADINA**

YÖNETİCİ

Çizelge 2.2: Yönetici sözleşmesi sayfasının arka yüzü

Yönetici ile kat malikleri arasında vekâlet ilişkisi mevcuttur. Vekile tanınan hakları, yönetici de kat maliklerine karşı tanıyabilir.

Yönetici kat maliklerine karşı tıpkı bir vekil gibi sorumludur. Vekilin mesuliyeti, genellikle işçinin sorumluluğuna ait hükümlere tabidir.

Yönetici istifa ile görevini sona erdirebileceği gibi kendini atayan genel kurul tarafından da her zaman azledilebilir. Ancak mahkeme kararıyla atanan yönetici, tayinden itibaren altı ay geçmedikçe ve kat malikleri tarafından haklı bir neden gösterilmedikçe mahkeme tarafından azledilemez.

➤ Denetçi

Yöneticinin denetimine ilişkin işler ile genel kurulca kendisine verilen görevleri yerine getirir. Genellikle parasal işlemlerin usul ve yasalara uygun olarak yapılıp yapılmadığını denetler.

Denetimin ne zaman ve nasıl yapılacağı yönetim planında gösterilmiştir. Gösterilmemişse her üç aylık hesap dönemleri itibarıyla yapılır.

Denetçi, yaptığı işlemleri numaralı sayfaları olan noterin denetiminde deftere, tarih ve sıra numarasıyla yazıp imzalar.

KAT MALİKLERİ DENETİM KURULU RAPORU	
APARTMANI DENETİM KURULU RAPORU	
.....Apartmanı yöneticisinin 01.04.2007-31.12.2008 tarihleri arasındaki bir yıllık döneme ait çalışmaları ve faaliyetleri denetlenmiş aşağıdaki hususlar tespit edilmiştir.	
A-MALİ YÖNDE YAPILAN İNCELEME:	
1-Belirtilen döneme ait gelir ve giderlerin aşağıdaki gibi olduğu tespit edilmiştir.	
GİDERLER	MİKTARI
1-Yakıt Gideri	
2-Elektrik Gideri	
3-Su Gideri	
4-Kapıcı Gideri	
5-Bakım Onarım Gideri	
6-Demirbaş Gideri	
7-Temizlik Gideri	
8-Muhtelif Giderler	

TOPLAM	
GELİRLER	
1-Aidat Gelirleri	
2-Faiz Gelirleri	

TOPLAM	
2-Gelir ve gider arasındaki farkın aşağıdaki gibi olduğu tespit edilmiştir.	
GELİR /GİDER FARKI	
GELİRLER-----	
GİDERLER-----	
MEVCUT-----	
3-Gelir ve gider arasındaki farkın(mevcutun)aşağıdaki şekilde bulunduğu tespit edilmiştir.	
MEVCUTLARIN DURUMU	
BANKALARDA-----	
KASADAKİ NAKİT-----	
TOPLAM-----	
B-İDARİ YÖNDE YAPILAN İNCELEME :	
1-Yönetim kurulu defteri ve diğer defterlerin usulüne uygun olarak tutulduğu,	
2-Harcamalara ait makbuz ve belgelerin harcama konularına göre ayrı ayrı dosyalarda daha düzenli tutulması gerektiği,	
3-Bazı kat maliklerinin aidatlarını devamlı 5-10 gün gecikmeli ödedikleri,bu durumdaki kat maliklerine usulüne uygun uyarı yazısı yazılması gerektiği,tespit edilmiştir.	
SONUÇ: Yöneticinin çalışma ve faaliyetlerinin başarılı olduğu kanunlara ve ilgili mevzuata aykırı bir hususa rastlanmadığı sömucüne varılmıştır. Yöneticini İbra edilmesi hususunu Kat malikleri kuruhuna arz olunur.(.....01.2008)	
APARTMAN DENETİM KURULU	
Başkan	Üye Üye

Çizelge 2.3: Kat malikleri denetim kurulu raporu

2.6. Kat Mülkiyetinin Sona Ermesi

Kat mülkiyeti; kütükteki kaydın terki, ana taşınmazın tamamen yok olması, ana taşınmazın kamulaştırılması, ana taşınmazın harap olması durumlarında sona erer.

2.7. Devre Mülk Hakkı

Devre mülk, mesken olarak kullanılmaya elverişli bir yapı ya da bağımsız bölümün ortak maliklerden her biri lehine bu yapı ve bağımsız bölümden yılın belli dönemlerinde yararlanma hakkı sağlayan müşterek mülkiyet payına bağlı hakka denir.



Fotoğraf 2.2: Müşterek mülkiyete tabi bir yazlık bina

Devre mülk bir irtifak hakkı olmayıp paylı mülkiyetten yararlanmayı sağlayan bir sözleşmenin tapu kütüğüne tescilinden ibarettir.

Devre mülk hakkı, paylı mülk sahiplerinin tamamı tarafından imzalanan devre mülk sözleşmesinin Tapu Müdürlüğüne götürülüp müdürlükçe hazırlanan resmî senet ve tapu kütüğüne düşülen tescil ile hüküm ifade eder. Hakkın tabi olduğu koşullar sözleşmede belirtilir. Sözleşmede Kat Mülkiyeti Kanunu'ndaki hükümler uygulanır.

Devre mülk sahibi, sözleşmede ve kanunda belirtilen esaslar çerçevesinde, mülkiyetinde bulunan taşınmazdan yılın belirli dönemlerinde yararlanır. Bu hakkından doğrudan doğruya kendisi yararlanmayıp bunu bir başkasına ivazlı (karşılıklı) ya da ivazsız (karşılıksız) olarak bırakabilir.

Devre mülk sahibi, sözleşmede öngörülen yükümlülükleri yerine getirmekle sorumlu olup kendisine düşen masraf payını ve diğer harcamaları ödemekle yükümlüdür.

2.7.1. Devre Mülk Hakkının Sona Ermesi

Kat Mülkiyeti Kanunu, devre mülk hakkının ne zaman sona ereceğini düzenlememiştir. Devre mülk sahipleri kendi aralarında anlaşarak her zaman bu haklarını sona erdirebilirler. Tapu Müdürlüğünde düzenlenecek resmî senet ve terkle, iradi olarak devre mülk hakkı sona erdirilebilir. Devre mülk konusu taşınmazın yok olması ya da kamulaştırılması (irade dışı sebepler) suretiyle de bu hak her zaman yitirilebilir.

UYGULAMA FAALİYETİ

Paylı mülkiyete bağlı, resmî senetli ve tescilli arsa üzerinde diğer paydaşlarla birlikte bir bina inşa ettirmeye karar vermişler ve beş katlı bir apartman yaptırmışlardır. Arsanın paydaşlarından olan Ahmet, binada kat mülkiyetine geçilmesini ister ancak diğer paydaşlar buna yanaşmaz. Bunun üzerine Ahmet, diğer paydaşlar aleyhine dava açar ve dava sonucunda bina üzerinde kat mülkiyeti kurulur.

Binanın zemin katında, kat mülkiyeti kütüğünde dükkân olarak tanımlanmış iki adet bağımsız bölüm bulunmaktadır. Bir numaralı bağımsız bölümün iki paydaşından biri olan Ahmet, payını Soner'e devretmiş, diğer paydaş olan Bekir ise devrin kendisine bildirilmesinden bir ay sonra ön alım hakkını kullandığını beyan ederek Soner aleyhine dava açmıştır. Aradan üç yıl geçer ve ana taşınmaz kamulaştırılır.

İş sağlığı ve güvenliği tedbirlerini alarak aşağıdaki işlem basamaklarını gerçekleştiriniz.

İşlem Basamakları	Öneriler
➤ Kat irtifakının olup olmadığını tespit ediniz.	➤ Kat irtifakının hükümlerine bakmalısınız.
➤ Kat mülkiyetinin nasıl kurulduğunu tespit ediniz.	➤ Kat mülkiyetinin mahkeme kararı ile de kurulabildiğini unutmamalısınız.
➤ Kat mülkiyetine tabi bir taşınmazın bağımsız bölümlerinden birinin satılması hâlinde diğer kat maliklerinin ön alım hakkı olup olmadığını irdeleyiniz.	➤ Bağımsız bölümlerden biri kendisine tahsis edilen müşterek maliklerin bunlar üzerinde bağımsız bir mülkiyet hakkı olduğunu göz önünde bulundurmalısınız.
➤ Kat mülkiyetinin sona erip ermediğini tespit ediniz.	➤ Kat mülkiyetini sona erdiren sebeplerini öğrenmelisiniz. ➤

ÖLÇME VE DEĞERLENDİRME

Aşağıdaki cümleleri dikkatle okuyarak boş bırakılan yerlere doğru sözcüğü yazınız.

1., tamamlanmış bir yapının ayrı ayrı ve müstakil olarak kullanılmaya elverişli olan kısımlarıdır.
2., bağımsız bölümlerin dışında kalan fakat kullanılması bakımından doğrudan doğruya ve yalnız bağımsız bölümlerden birine tahsis edilen yerlerdir.
3. Kat maliklerinin arsa üzerindeki müşterek mülkiyet payına..... denir.
4., kat irtifakının kat mülkiyetine çevrilmesi yoluyla da kurulur.
5. Her bir bağımsız bölüm için kütüğünde ayrı bir sayfa açılır.
6. Kat mülkiyetine geçilmesiylesona erer.
7., ana taşınmazındaki tüm kat maliklerinin katılımıyla oluşur.
8., ana taşınmazın yönetimini sağlayan devamlı bir icra organıdır.
9. Kat mülkiyeti; kütükteki kaydın terkinini, ana taşınmazın tamamen yok olması, ve ana taşınmazın harap olması durumlarında sona erer.
10., mesken olarak kullanılmaya elverişli bir yapı ya da bağımsız bölümün ortak maliklerden her biri lehine bu yapı ve bağımsız bölümden yılın belli dönemlerinde yararlanma hakkı sağlayan müşterek mülkiyet payına bağlı hakka denir.

DEĞERLENDİRME

Cevaplarınızı cevap anahtarıyla karşılaştırınız. Yanlış cevap verdiğiniz ya da cevap verirken tereddüt ettiğiniz sorularla ilgili konuları faaliyete geri dönerek tekrarlayınız. Cevaplarınızın tümü doğru ise bir sonraki öğrenme faaliyetine geçiniz.

ÖĞRENME FAALİYETİ-3

ÖĞRENME KAZANIMI

İş sağlığı ve güvenliği tedbirlerini alarak Medeni Kanun'a göre menkul mülkiyetini açıklayabileceksiniz.

ARAŞTIRMA

- Çevrenizdeki hukuk bürolarından veya Tapu Sicil Müdürlüğünden taşınır mülkiyetiyle ilgili bir araştırma yaparak öğrendiğiniz bilgileri sınıfta arkadaşlarımızla paylaşınız.

3. MENKUL (TAŞINIR) MÜLKİYETİ

3.1. Menkul Mülkiyetinin Konusu

Bir yerden bir yere özüne bir zarar vermeden taşınabilen ve maddi varlığı olan menkul eşya ile taşınmaz mülkiyetine dâhil olmayan ve edinilmeye (sahiplenmeye) elverişli olan doğal güçler taşınır mülkiyetin konusudur.

İnsan vücudu, organları, fikir ve sanat eserleri üzerindeki haklar eşya kavramı dışındadır. Bir taşınır veya bir taşınmazın bütünleyici parçası olmuşsa taşınır eşya olmaktan çıkar. Demek ki taşınır eşya kapsamına, taşınmaya elverişli olan eşyalar ile üzerinde egemenlik kurulabilir nitelikte olan doğal güçler dâhildir.

Arazi üzerinde saksı gibi taşınabilir kaplardaki bitkiler veya karavan, konteynır, büfe, baraka gibi yapılar taşınır eşya kavramına dâhildir. Elektrik enerjisi, atom enerjisi gibi doğal güçler, kişilerce hâkimiyet altına alınarak bunlardan yararlanılması söz konusu oluyorsa taşınır mülkiyetin konusunu oluşturur.



Fotoğraf 3.1: Baraka taşınır eşya



Fotoğraf 3.2: Konteynır taşıtır eşya

3.2. Menkul Mülkiyetinin Kazanılması

Taşıtır mülkiyeti, kural olarak eşyanın teslimi ile kazanılır ancak bu teslim mülkiyeti nakil iradesi ile yapılmalıdır. Teslim alenilik ilkesinin bir tezahürüdür. Aleniliğin saptanması bakımından taşıtır mallarda tescilin yerini menkuller de teslim almaktadır.

Menkul mülkiyetin kazanılmasında (iktisabında), devren kazanma ve aslen kazanma olmak üzere iki şekil söz konusudur.

3.2.1. Menkul Mülkiyetinin Devren Kazanılması

Devren kazanma, mülkiyetin bir kişiden, bir diđer kişiye geçmesi ile gerçekleşir. Bu, iki şekilde olur.

Taşıtır eşya üzerinde bulunan önceki mülkiyete bađlı olarak taşıtır eşyanın önceki malikinin iradesi ile kazanmaz. Burada eşya üzerindeki mülkiyet hakkının bir kişiden başka bir kişiye geçmesi ile gerçekleşir. Devren kazanma iki şekilde olur:

➤ Tarafların anlaşması

Taşıtır mülkiyetin nakli için zilyetliğin devri gerekir. Bu düzenlemeyle taşıtır mülkiyeti, zilyetliğin devri yoluyla gerçekleşir. Zilyetliğin devri, teslim yoluyla gerçekleşebileceđi gibi teslimsiz olarak da gerçekleşir. Hükmen teslim ve zilyetliğin havalesi eşya teslim edilmeksizin zilyetliğin devrini sađlayan yollardır.

Taşıtır mülkiyetinin devredilmesini sađlayan tasarruf işlemi bir aynı sözleşmedir. Rızai sözleşmelerde tarafların iradelerinin uyuşması yeterlidir. Buna karşılık aynı sözleşmelerde tarafların iradelerinin uyuşmasına ek olarak zilyetliğin de devredilmesi gerekmektedir. Belirtildiđi üzere taşıtır mülkiyetin intikalini sađlayan işlem aynı bir sözleşme olduğundan tarafların iradelerinin bu intikal doğrultusunda uyuşmuş olması ve eşyanın zilyetliğinin devrine ihtiyaç vardır.



Fotoğraf 3.3: Tarafların anlaşması yoluyla menkul mülkiyetin kazanılması

Taşınır mülkiyetinin devren kazanılabilmesi için zilyetliğini devreden kişinin zilyetliğini devrettiği taşınır eşya üzerinde tasarruf yetkisi olmalıdır. Bu kişi de kural olarak maliktir ancak bunun istisnası mevcuttur.

Medeni Kanun'da "Bir taşınırın zilyetliğini iyi niyetle ve malik olmak üzere devralan kimse, devreden mülkiyeti devir yetkisi olmasa bile zilyetlik hükümlerine göre kazanmanın korunduğu hâllerde o şeyin maliki olur." denilmektedir.

Bu düzenlemeye göre bir taşınır eşyayı emin sıfatıyla zilyetten devralan iyi niyetli kişi, eşyanın mülkiyetini kazanır.

Malik sattığı taşınır eşyasını alıcıya teslim etmekten kaçınıyor ise alıcının, Medeni Kanun'a dayanan davayı açma imkânı yoktur. Bu durum karşısında alıcı ancak bir eda davası açabilir.

Eda davası; davalının bir iş yapmaya, bir ifade bulunmaya veya bir iş yapmamaya, bir ifade bulunmamaya mahkûm edilmesinin istenildiği davadır.

Bu davada hâkimin vereceği karar kurucu değildir. Etkisini derhâl doğurmaz. Hâkimin alıcı lehine vereceği karar ancak icra daireleri vasıtasıyla yerine getirilebilecektir. Taşınır eşya bu yolla alıcıya teslim edildiğinde alıcı, eşyanın mülkiyetini kazanabilecektir. Hâkimin kararı ile alıcının mülkiyeti kazanması söz konusu değildir.

➤ **Menkul mülkiyetinin kanundan dolayı kazanılması**

Bazen Kanun'da öngördüğü biçimde (örneğin mirasın açılması, şirketlerin birleşmesi, evlilikteki mal birliği ve ortaklığı rejimi ile) zilyetliğin naklinden önce de menkul malların mülkiyeti kazanılır.

Bazen zilyetlik nakledilmeden menkul malın mülkiyeti kazanılabilir. Örneğin açık arttırmada ihaleyi kazanan kişi, ihale konusu olan menkul malın zilyetliğini almadan mülkiyetini kazanır ancak pazarlıkla satış hâlinde mülkiyetin geçmesi için zilyetliğin devri şarttır.

Mirasın açılmasıyla birlikte mirasa dâhil olan bütün eşyaların mülkiyeti mirasçılara geçer. Miras açıldığı anda zilyetlik mirasçılara geçmemiş olsa dahi mirasçılar, mirasa dâhil taşınır eşyaların maliki olabilmektedir.

3.2.2. Mülkiyeti Muhafaza Sözleşmesi ve Menkul Mülkiyetinin İntikali

Taşınır mülkiyetinin, mülkiyeti saklı tutma sözleşmesi ile devredilmesi de mümkündür. Mülkiyeti saklı tutma sözleşmesi gereğince satılan malın mülkiyeti, tarafların aralarında kararlaştırdıkları belli bir şart gerçekleşene kadar satıcıda kalır.

Örneğin, taksitli satımlarda satım bedelinin borçlu tarafından tamamen ödeninceye kadar malın mülkiyetinin satıcıda kalacağı, bedel tamamen ödenince de alıcıya geçeceği kararlaştırılabilir.

Mülkiyeti saklı tutma sözleşmesi taşınmazlar bakımından uygulanamaz. Bu sözleşme, taşınır mallardan olan hayvanlar için yapılamaz.

Başkasına devredilen bir malın mülkiyetinin saklı tutulması kaydı ancak resmî şekilde yapılacak sözleşmenin devralanın yerleşim yeri noterliğinde özel siciline kaydedilmesiyle geçerli olur.

Buna göre mülkiyeti saklı tutma sözleşmesi resmî şekilde yapılmalıdır. Alıcının yerleşim yeri noteri bu sözleşmeyi düzenledikten sonra ayrıca bunu, bu konuda tutulan sicile kaydedecektir. Tescilin kurucu bir işlevi vardır.

Mülkiyeti saklı tutma sözleşmesinde, mülkiyetin alıcıya geçmesi hususunda kabul edilen şartın geciktirici bir şart olduğu kabul edilmektedir. Burada mal alıcının eline geçirildiğinde geciktirici şart gerçekleşinceye kadar alıcı emin sıfatıyla zilyet sayılır. Bu durumda, iyi niyetli üçüncü kişilerin malın mülkiyetini emin sıfatıyla zilyetten kazanmaları mümkündür.

Mülkiyeti saklı tutma sözleşmesindeki geciktirici şart gerçekleşince alıcı, taşınır malın mülkiyetini kazanır. Şart gerçekleşmezse satıcı, alıcı ile aralarında olan satım sözleşmesinden dönebilir ve malı alıcıdan geri alabilir.

3.2.3. Menkul Mülkiyetinin Aslen Kazanılması

Menkul malların mülkiyetinin daha önce var olan bir mülkiyet hakkına dayanılmaksızın kazanılması hâllerine aslen kazanma denir.

Sahipsiz bir taşınır malı sahiplenme, kaybolmuş şeyi bulma ve zaman aşımı ile aslen kazanma hâllerinde irade rol oynamaz.

Aslen kazanma iki durumda söz konusu olabilir: Aslen mülkiyeti kazanılacak olan mal daha önceden hiç kimsenin mülkiyetine tabi değildir. Başka birinin mülkiyeti altında olmakla birlikte o kişinin iradesi olmaksızın bir başkasının mülkiyet hakkını kazanmaktadır.

➤ **Aslen kazanma hâlleri**

• **Sahiplenme (ihraz)**

Sahipsiz bir taşınır malı malik olma iradesi ile zilyetliğine geçiren kişi, onun maliki olur (örneğin av hayvanlarını avlayıp sahiplenme ve önceki maliki tarafından terk edilmiş, çöpe atılmış bir eşyayı sahiplenmek vb.).

Sahipsiz eşyanın sahiplenme yoluyla mülkiyetinin kazanılabilmesi için kişinin ayırt etme gücüne sahip olması gerekir.

• **Buluntu (lukata)**

Kaybedilmiş değerli bir eşyayı bulan kimse; malın sahibine, sahibini bilmiyorsa kolluk kuvvetine, köylerde muhtara bildirmek, araştırmak, gerekirse ilan vererek malın sahibini aramak zorundadır. Bunları yapmasına rağmen 5 yıl süre ile malın sahibi bulunamamış ise bulan kişi o malın mülkiyetini aslen kazanım (iktisap) suretiyle kazanmış olur. Buradaki beş yıl içinde eşyayı bulan kişi eşyayı özenle koruma yükümlülüğü altındadır. Eşyanın korunması aşırı bir masrafı gerektiriyorsa eşya açık arttırma ile satılarak elde edilen bedelin eşya yerine geçmesi mümkündür.

Eşyanın oturulan bir evde ya da kamu hizmeti görülen bir daire veya müessesede bulunmamış olması gerekir. Bu gibi yerlerde bir eşya bulunması durumunda, bu eşyayı bulan kimsenin Medeni Kanun'a göre eşyayı ev sahibine ya da kamu hizmeti görülen yerin denetim ve gözetimi ile yetkili amirine teslim etme yükümlülüğü vardır. Buluntuya ilişkin hükümler hayvanlar için de uygulanır.

• **Define**

Keşfedilmesinden, bulunmasından çok zaman önce gömülmüş veya saklanmış olduğu ve duruma göre artık malikinin bulunmadığı kesin olarak anlaşılan değerli şeyler define sayılır. Bulunan eşya, bilimsel değer taşıyan türden değilse içinde bulunduğu taşınmaz veya taşınır malın malikine ait olur. Aksi takdirde defineyi bulan ancak onun yarısını aşmayacak kadar ödül isteyebilir.



Fotoğraf 3.4: Define sandığı

- **İşleme (hukuki tağyir)**

Bir kimse başkasına ait bir şeyi işler veya başka bir şekle sokarsa emeğin değerinin o şeyden fazla olması hâlinde yeni şey, işleyenindir. Aksi hâlinde malikindir. Bunun için işleyeninin iyi niyetli olması gerekir. Malikin tazminat isteme hakkı ve sebepsiz zenginleşme davası açma hakkı saklıdır.

İşleyen kişi kötü niyetliyse emeğinin değeri, işlenen eşyanın değerinden fazla olsa bile hâkim işlenmiş eşyanın mülkiyetini diğer tarafa bırakabilir. Mal ister işleyene ister işlenmiş eşya sahibine bırakılmış olsun, malı alamayan kişi karşı taraftan haksız fiil veya sebepsiz zenginleşmeye dayanarak tazminat talep edebilir.

- **Karışma ve birleşme**

Çok önemli masraflar yapılmadıkça birbirinden ayrılması mümkün olmayacak derecede karışmış ve birleşmiş olan menkul malların malikleri ayrı ayrı ise taraflar yeni şey üzerinde, o eşyanın eski değerleri arasında paylı mülkiyete sahip olurlar. Ancak bu eşyalardan biri diğerinin bütünleyici parçası olacak şekilde birleşir veya karışırsa yeni parçanın maliki ana parçanın maliki olur. Örneğin A'nın bir kutu boyası ile B'nin sandalı boyanmış ise boyanın maliki de B olur. Yine tazminat ve sebepsiz zenginleşmeden doğan haklar saklıdır.

Birbiri ile karışan ve birleşen mallar arasında bir asıl şey bütünleyici parça ilişkisi meydana gelmemiş ise malları birleşmiş ve karışmış kişiler, karışma ve birleşme sonucu oluşan yeni eşya üzerinde paylı mülkiyete sahip olurlar.

- **Kazandırıcı (iktisabi) zaman aşımı**

İyi niyetli bir kimse taşınır bir malın zilyetliğini 5 yıl aralıksız ve davasız malik sıfatı ile elinde tutarsa zaman aşımı yoluyla o malın maliki olur. Zilyetliğin iradesi dışında ve bir yıldan az bir süre ile kaybedildikten sonra yeniden ele geçirilmesi yıllık zaman aşımı süresinde kesinti sayılmaz.

3.3. Menkul Mülkiyetinin Kaybedilmesi

Malik kendi iradesi ile taşınır eşyayı terk ederse, başkasına devrederse veya eşyayı tahrip ederse mülkiyet hakkını kaybeder. Aynı şekilde malikin iradesi dışında işleme, zaman aşımı, buluntu gibi yollarla bir kimse bir taşınır malın mülkiyetini kazanırsa önceki malik mülkiyet hakkını kaybeder. Bununla beraber yalnız zilyetliğin yitirilmesiyle mülkiyet sona ermez.

DEĞERLER ETKİNLİĞİ-2

Aşağıda sorumluluk kavramının ilkeleri verilmiştir. İlkelerin her biri için size ayrılan yere bir slogan yazınız.

SORUMLULUĞUN BEŞ İLKESİ

Yaptığım her şeyden sorumluyum. İşimi iyi yaparsam itibar görürüm, yapamazsam kendim yapamadığımı kabul ederim ve suçu başkalarına atmam.

.....
.....

İyi bir iş ve hayat tarzı için eğitimimden ben sorumluyum. Benim yapmam gerekenleri kapasitem yeterli olduğu ölçüde kendim ve çevrem için başkaları değil ben yaparım.

.....
.....

Ailemi ve çevremdeki diğer kişileri anlayış ve saygı çerçevesinde eğitmekten sorumluyum. Farklı olsak, farklı görünsek ve farklı düşünsek bile bu önemli olmamalı, önemli olan her birimizin değerli bir insan olmasıdır.

.....
.....

Halkıma, uluslara ve dünyaya destek olmaktan sorumluyum. Bu her bireyi daha adil, daha demokratik ve daha misafirperver olmaya götürür.

.....
.....

UYGULAMA FAALİYETİ

Kemal, para yatırmaya gittiği bir bankanın önündeki kaldırımda bir el çantası bulur. O anda çantanın sahibini etraftakilere sorar fakat sahibini bulamaz. 3 ay sonra çantadaki parayla kendisine ticari bir araç satın alır. Kemal'in toplam parası aracı satın alacak miktardan az olduğundan aracı satın aldığı kişiyle mülkiyeti saklı tutma sözleşmesi yapmıştır ancak para ödeme borcunu yerine getirememektedir.

İş sağlığı ve güvenliği tedbirlerini alarak aşağıdaki işlem basamaklarını gerçekleştiriniz.

İşlem Basamakları	Öneriler
➤ Menkul mülkiyeti kazanım yönünden değerlendiriniz.	➤ Devren ya da aslen kazanım olup olmadığını tespit etmelisiniz.
➤ Olayı cüzdanın bulunduğu yer yönünden değerlendiriniz.	➤ Çantayı, bulunulan yer yönünden irdelemelisiniz.
➤ Menkul mülkiyetini intikal yönünden irdeleyiniz.	➤ “Mülkiyeti saklı tutma sözleşmesindeki geciktirici şart gerçekleşince alıcı, taşınır malın mülkiyetini kazanır.” unutmamalısınız.
➤ Menkul mülkiyetinin kaybedilmesi yönünden irdeleyiniz.	➤ Kendi iradesi ile taşınır eşyayı terk ettiğinde, başkasına devrettiğinde veya eşyayı tahrip ettiğinde malikin mülkiyet hakkını kaybettiğini göz önünde bulundurmalısınız.

ÖLÇME VE DEĞERLENDİRME

Aşağıdaki cümleleri dikkatle okuyarak boş bırakılan yerlere doğru sözcüğü yazınız.

1., kural olarak eşyanın teslimi ile kazanılır.
2., mülkiyetin bir kişiden bir diğer kişiye geçmesi ile gerçekleşir.
3. Taşınır mülkiyetinin devredilmesini sağlayan tasarruf işlemi birdir.
4. gereğince satılan malın mülkiyeti, tarafların aralarında kararlaştırdıkları belli bir şart gerçekleşene kadar satıcıda kalır.
5. Mülkiyeti saklı tutma sözleşmesi bakımından uygulanamaz.
6. Menkul malların mülkiyetinin daha önce var olan bir mülkiyet hakkına dayanılmaksızın kazanılması hâllerine denir.
7. Malik kendi iradesi ile taşınır eşyayı terk ederse başkasına devrederse veya eşyayı tahrip edersenı kaybeder.

DEĞERLENDİRME

Cevaplarınızı cevap anahtarı ile karşılaştırınız. Doğru cevap sayınızı belirleyerek kendinizi değerlendiriniz. Yanlış cevap verdiğiniz ya da cevap verirken tereddüt yaşadığınız sorularla ilgili konuları faaliyete dönerek tekrar inceleyiniz.

ÖĞRENME FAALİYETİ-4

ÖĞRENME KAZANIMI

İş sağlığı ve güvenliği tedbirlerini alarak Medeni Kanun'a uygun sınırlı ayni hakları açıklayabileceksiniz.

ARAŞTIRMA

- Çevrenizdeki Tapu Sicil Müdürlüklerinden ya da hukuk bürolarından sınırlı ayni haklarla ilgili bir araştırma yapınız. Bilgilerinizi sınıfta öğretmeninizle paylaşınız.

4. SINIRLI AYNİ HAKLAR

Sınırlı ayni haklar, mülkiyet hakkının sahibine tanıdığı bu yetkilerin tamamını değil birini veya ikisini içerir.

4.1. Sınırlı Ayni Hakların Tanımı ve Türleri

Ayni haklardan mülkiyet hakkı, sahibine en geniş yetkileri tanıyan ayni haktır. Bu yetkiler, yararlanma ve tasarrufta bulunma yetkileridir.

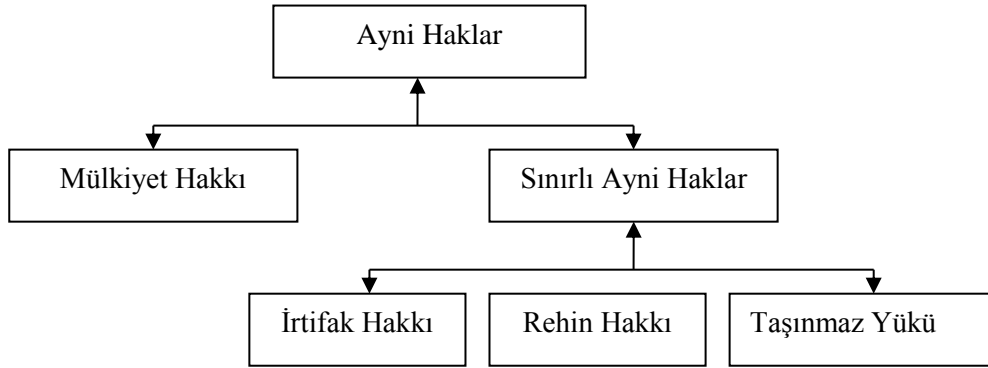

Tablo 4.1: Ayni haklar

Sınırlı ayni haklar; yararlanma hakları (irtifak hakları), teminat hakları (rehin hakları), taşınmaz yükü olarak üçe ayrılır.

➤ İrtifak hakları

Bu haklar eşyanın hak sahibi tarafından kullanılması veya malikin yararlanma yetkisinin hak sahibi lehine sınırlanması yoluyla hak sahibine menfaat sağlar.

➤ Rehin hakları

Malın paraya çevrilmesi yetkisi sağlayarak bir alacağı teminat altına alan haklardır. Teminat hakları rehin haklarıdır. Rehin hakları bir alacağı teminat altına alır. Bu nedenle bir rehin hakkından söz edebilmek için öncelikle bir alacak hakkı bulunmalıdır. Rehin hakkı ferî (yan) bir haktır, alacak hakkına bağlıdır.

➤ Taşınmaz yükü

Taşınmaz yükü bir yandan taşınmaz malikini hak sahibine bazı edimlerde bulunma borcu altına sokar bir yandan da hak sahibinin bu alacağını o taşınmaza karşılık olarak kabul edilmek üzere teminat altına alır. Taşınmaz yükü ile taşınmaz maliki, bu hakkın sahibine karşı bazı edimleri yerine getirme borcu altına girer. Malik bu borcunu yerine getirmediği takdirde taşınmazın satılması suretiyle malikin yerine getirmediği borç temin edilmeye çalışılır. Taşınmaz yükü uygulamada çok fazla örneği olan bir hak değildir.

4.2. Sınırlı Ayni Hakların Özellikleri

- Sınırlı ayni haklar ya muhteva bakımından ya da süre bakımından sınırlanmış bir hâkimiyet sağlar.
- Birisine bir eşya üzerinde sınırlı bir ayni hakkın tanınmış olması malikin mülkiyet hakkını sınırlar ama bölmez. Mülkiyet hakkı sahibini yükümlülük altına sokar. Sınırlı ayni hak sona erdiğinde bu hakkın kullanımına ilişkin yetkiler tekrar malike döner.
- Sınırlı ayni hakların hangi tip, sayı ve türde kurulabileceği Kanun'da açık ve net belirlenmiştir. Taraflar kendi iradeleriyle yeni bir ayni hak türü yaratamazlar. Bunlar irtifak hakları, taşınmaz yükü ve taşınmaz rehini olmak üzere üç tanedir. Bunların dışında sınırlı ayni hak yoktur. Sınırlı ayni hakların içeriği de önemli ölçüde kanunla belirlenmektedir. Sadece taşınmaz yükünde Medeni Kanun'un ilgili maddelerindeki irtifak haklarında taraflar, sınırlı ayni hakkın içeriğini dilediği gibi belirleyebilmektedir.
- Sınırlı ayni hak, sahibine yasanın öngördüğü biçimde yararlanma ve onu kullanma yetkisi verir. Sınırlı ayni hakkın taşınmazı bir yükümlülük altına sokması ve teminat fonksiyonu görmesi de söz konusudur.
- Sınırlı ayni haklar kendi aralarında sıralanırken önce kurulmuş olan öncelik alır. Bunun istisnası teminat rehininde görülür çünkü taşınmaz rehininde sabit derece sistemi denilen bir sistem geçerlidir. Bu sisteme göre rehin kurulduğu an değil hangi derece için kurulduğudur. Derecelerden birisi boşaldığında alt derecelerin kendiliğinden üst derecelere ilerlemesi mümkün değildir.

- Sınırlı ayni hak ile mülkiyet hakkı çatışırsa sınırlı ayni hakka öncelik tanınır. Malikin mülkiyet hakkı sona erdiği zaman da sınırlı ayni hak devam eder çünkü sınırlı ayni hak mülkiyet hakkından bağımsızdır.
- Malik kendi eşyası üzerinde kendi lehine bir sınırlı ayni hak kurabilir. Medeni Kanun'a göre malik, kendisine ait iki taşınmazdan biri üzerine diğerinin lehine irtifak hakkı kurabilir. Sahipleri ayrı olan ve birinin yükümlü diğerinin yararlanan taşınmaz mal olarak birbiri lehine irtifak hakkı ilişkisinde olan taşınmazlar, aynı kişinin eline geçerse yine malik lehine irtifak hakkından söz edilir.

4.3. İrtifak Hakları

İrtifak hakları sınırlı ayni hakların üç çeşidinden biri olup sahibine eşyayı doğrudan doğruya kullanma veya ondan yararlanma yetkisi verir. Her ikisini de verebilir. Eşyayı yükümlülük altına sokar. İrtifak hakkının özel bir çeşidi olan intifa hakkı dışında tüm irtifak hakları taşınmazlar üzerinde kurulur. İntifa hakkı, taşınır mallar üzerinde de kurulabilir.

Yükümlülük altına sokulan taşınmaza yükümlü (hadim), bundan yararlanan taşınmaza ise yararlanan yükümlü taşınmaz denilir. Bazen yükümlü taşınmazın borcu olumsuz bir borç olabilir (manzara kapatmama borcunda olduğu gibi).

4.3.1. İrtifak Hakkının Tanımı

Hak sahibine, kurulduğu eşya üzerinde kullanma ve yararlanma ile ilgili yetkilerin bir bölümünü veya tümünü sağlayan ya da malikin mülkiyetle ilgili yetkilerinin bazılarının kullanılmasını hak sahibi yararına yasaklayan sınırlı bir ayni haktır.

İrtifak hakları, üzerinde kuruldukları taşınmazın malikine üç tür ödev yükler. Bunlar; katlanma ödevi, kaçınma ödevi, katlanma ve kaçınma ödevidir.

➤ **Katlanma ödevi**

Malik, irtifak hakkı sahibinin malı üzerinde sahip olduğu kullanım ve/veya yararlanma yetkisi kapsamındaki hareketlerine, fiillerine katlanmak durumundadır. Örneğin taşınmazı üzerinde geçit irtifakı kurulmuş olan malik, bu hakkın sahibinin taşınmazından geçmesine katlanmak zorundadır.

➤ **Kaçınma ödevi**

Malik, irtifak hakkı sahibinin sahip olduğu yetkiler dolayısıyla birtakım şeyleri yapmaktan kaçınmak durumundadır. Örneğin manzara kapatmama irtifakı dolayısıyla malik, bu irtifakın lehine kurulduğu taşınmazın manzarasını kapatacak bina, duvar vb. şeyleri yapmaktan kaçınmak durumundadır.

➤ **Katlanma ve kaçınma ödevi**

İrtifak hakkı üzerinde kurulduğu taşınmazın malikine bir yapma ya da verme borcu yüklemeyiz ancak istisnai olarak bir irtifak hakkına ferî olarak bir yapma ödevi bağlanabilir. Örneğin geçit irtifakında kural olarak malikin geçidi temizleme, onarma vs. yükümlülüğü yoktur ancak geçit irtifakında malike bu tür yükümlülükler yüklenebilir.

4.3.2. İrtifak Hakkının Türleri

İrtifak hakları karşımıza değişik şekillerde ve konumlarda çıkabilir. Bunlar genel olarak şunlardır:

➤ **Kanundaki ayırıma göre**

- Taşınmaza ilişkin irtifak hakkı
- İntifa hakkı
- Sükna hakkı
- Diğer irtifaklar

➤ **Yararlanma yetkisinin kapsamı bakımından**

- Tam yararlanma (intifa hakkı)
- Sınırlı yararlanma
 - Sükna irtifakı
 - Kaynak irtifakı
 - Geçit hakkı

➤ **Yararlanan taşınmaz bakımından**

- Olumlu irtifak (örneğin geçit irtifakı)
- Olumsuz irtifak (örneğin taşınmaz üzerinde benzin istasyonu kurmama vs.)

➤ **Hak sahibinin tayini açısından**

- Şahsa bağlı irtifak
- Eşyaya bağlı irtifak

4.3.3. Eşyaya Bağlı İrtifak Hakları

Eşyaya bağlı irtifak hakları, değişik başlıklar altında incelenebilmektedir.

➤ **Taşınmaz lehine irtifak hakları**

Eşyaya bağlı irtifak haklarında hak sahipliği doğrudan doğruya kişiye değil bir eşyanın maliki olma olgusuna bağlanmıştır.

Eşyaya bağlı irtifak hakları yalnızca taşınmazlar üzerinde kurulabilir (İntifa hakkı dışındaki bütün irtifak hakları yalnızca taşınmazlar üzerinde kurulabilir. Bütün sınırlı aynı hakları bakımından ise rehin ve intifa dışındaki tüm sınırlı aynı haklar yalnızca taşınmazlar üzerinde kurulabilir. Rehın ve intifa hakları hem taşınır hem de taşınmazlar üzerinde kurulabilir.).

Eşyaya bağlı irtifaklarda, irtifakın kurulduğu taşınmaz el değıştirdikçe irtifak hakkı da el değıştirir. İrtifakın kurulduğu taşınmazın maliki olan kimse, irtifak hakkının sahibi de odur.

Eşyaya bağlı irtifak hakkı, bağlı olduğu yani üzerinde tesis edildiđi eşyadan bağımsız olarak devredilemez.

İntifa ve oturma hakları dışındaki tüm irtifak hakları kişiye bağlı olarak kurulabilecekleri gibi eşyaya bağlı olarak da kurulabilir.

➤ Eşyaya bağlı irtifak hakları

Bir taşınmaz üzerinde başka bir taşınmaz lehine kurulur. Eşyaya bağlı irtifak hakkında biri yararlanan diğeri ise yüklü olmak üzere iki taşınmaz vardır. Yüklü taşınmaza **hadim taşınmaz**, yararlanan taşınmaza ise **hâkim taşınmaz** denilmektedir.

Örneđin şekilde A, taşınmazın yola çıkışı olmadığından bunu temin için kurulacak bir geçit irtifakında A yararlanan, B ise yararlanılan konumunda olacaktır.

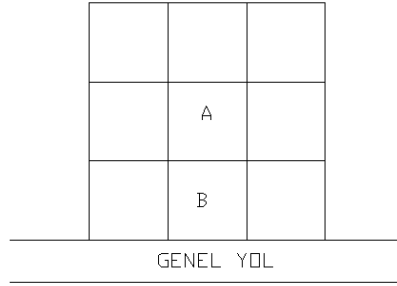

Şekil 4.1: Geçit hakkı düzenlemeleri

Geçit hakkı resmî senet örneđi: “Gölcük Yenimahalle'de ada 121, parsel 10 numarasını teşkil eden 180 m² miktarındaki bahçeli kâgir evin tamamı, Abdil E. adına, 121 ada, 11 parsel numaralı, 348,80 m² miktarındaki bahçeli kâgir evin tamamı Selma D. adlarında kayıtlı iken Belediye Encümeninin 7.11.1998 tarih ve 1001 sayılı kararı ile tasdik edilen ve Kadastro Müdürlüğünce kontrol edilen 30.11.1998 tarihli değışiklik beyannamesinde gösterildiđi şekilde yol cephesi 1 metre genişliğinde ve 10 m derinliğinde 10 m² miktarındaki kısım üzerinde 1.000 TL bedel karşılığında 121 ada, 11 parsel lehine 30 yıl müddetle yaya olarak geçit hakkı tesis ettiklerini, Abdil E. de irtifak hakkı bedelini nakit olarak tamamen ve peşinen Selma D.den aldığı ve krokili beyannamede gösterildiđi

şekilde tescilini istediklerini, bu taşınmaz mallar bugüne kadar olan emlak vergilerinin ödenmesinden taraflarının müteselsilen sorumlu olduklarını birlikte ifade ve beyan ettiler.”

Eşyaya bağlı irtifak haklarında, hak sahibi yararlanan taşınmazın malikidir. Yararlanan taşınmazın maliki her kim olursa olsun, eşyaya bağlı irtifak hakkının maliki de odur. Eşyaya bağlı irtifak haklarında hak sahipliği de yük altına girme de taşınmaz mülkiyetine bağlıdır. Taşınmazlar el değiştirirse bile irtifak hakkı varlığını devam ettirecektir. Bu sayede bu haklarda bir süreklilik sağlanmış olacaktır.

➤ **Eşyaya bağlı irtifakın konusu**

Eşyaya bağlı irtifak hakları ancak taşınmazlar üzerinde kurulabilir. Bu taşınmaz, özel mülkiyete tabi bir taşınmaz olmak zorunda değildir. Sahipsiz taşınmaz veya kamu malı niteliğindeki bir taşınmaz da olabilir. Kamu malları üzerinde mahiyetine uygun düştüğü ölçüde irtifak hakkı tesis edilebilir.

Paylı mülkiyete tabi bir taşınmazın herhangi bir payı üzerinde eşyaya bağlı irtifak hakkı kurulamaz çünkü eşyaya bağlı irtifak hakkı bölünemez bir haktır ve taşınmazın tamamını yük altına sokar. Örneğin paylı mülkiyete tabi bir taşınmazın belli bir payı üzerinde kurulacak olan bir geçit irtifakı sadece o payı değil taşınmazın tümünü, her zerresini yük altına sokar. Bu nedenle bir pay üzerinde geçit irtifakı tesis edilemez.

Eşyaya bağlı irtifak haklarının tek başlarına, lehine tesis edildiği taşınmazdan bağımsız olarak devredilmeleri mümkün değildir.

Kanunda öngörülmüş olan sınırlar dâhilinde taraflar anlaşarak eşyaya bağlı irtifak hakkının içeriğini serbestçe tayin edebilirler. Eşyaya bağlı irtifak hakları katlanma ve kaçınma yükümlülükleri içerir. İşte bu içerik kapsamında taraflar irtifak hakkını tesis edeceklerdir.

Örneğin bir kaynakla ilgili olarak suyun taşınması hususunda bir irtifak hakkı kurulamaz çünkü burada bir kaçınma veya katlanma yükümlülüğü yoktur.

➤ **Eşyaya bağlı irtifak haklarının sona ermesi**

- Terkin ile sona erer. İrtifak hakkına ilişkin tescil terkin edilince irtifak hakkı sona ermiş olur. Terkin, yararlanan taşınmaz maliki tarafından talep edilmelidir. Terkinin geçerli olabilmesi için yazılı bir terkin talebi gerekir. Terkin, bir tescilin çizilerek hükümsüz hâle getirilmesidir.
- Terkin dışı sona erer. Yararlanan veya yüklü taşınmazın tamamen yok olması durumunda yüklü taşınmazın kamulaştırılması ile sona erer.
- Eşyaya bağlı irtifak hakkının belirli bir süreye bağlı olarak kurulması durumunda bu sürenin sona ermesiyle irtifak hakkı da sona erer.
- Mecra irtifakı tescilsiz kurulur. Mecraya ilişkin tesislerin ortadan kalkması durumunda mecra irtifakı sona erer.
- Mahkeme kararıyla sona erer.

4.3.4. Şahsi İrtifak Hakları

İrtifak hakları bazen kişiye bağlı olarak kurulur ve sona erdirilir. Şahsi irtifak haklarından intifa hakkı ve sükna hakkı düzenli; kaynak hakkı ve üst hakkı ise düzensiz şahsi irtifak hakları olarak bilinir. Bu ayrımlar geniş anlamda ve esnek ayrımlardır. Kişiye bağlı irtifak hakları iki gruba ayrılır. Bunlar, düzenli şahsi irtifak hakları ve düzenli olmayan şahsi irtifak haklarıdır.

4.3.4.1. Düzenli Şahsi İrtifak Hakları

Düzenli şahsi irtifak hakları aşağıdaki gibi incelenebilmektedir.

➤ **İntifa (yararlanma) hakkı**

İrtifak haklarının en geniş kapsamlısıdır. Hem taşınır hem de taşınmazlar üzerinde kurulabilen tek irtifak hakkı intifa hakkıdır. Bir mal topluluğu üzerinde de intifa hakkı kurulabilir. Sahibine eşyadan tam ve sınırsız yararlanma hakkı verir. Mülkiyet hakkından sonra muhtevası en geniş kapsamlı aynı haktır. İntifa hakkı sahibi, malik gibi komşu haklarından her türlü semerelerden yararlanır ancak üzerinde tasarruf edilemez. Taşınmazın tahsis amacını değiştiremez.

İntifa hakkı belirli bir kişiye tanınır. Başkasına devredilemez. Miras yoluyla intikal etmez. Rehin hakkının konusu olamaz. Haczedilemez, iflas masasına girmez.

Bu hak;

- Taşınırlar üzerinde,
- Taşınmazlar üzerinde,
- Alacak hakkı ve
- Eşya topluluğu üzerinde kurulabilir.

Taşınmaz üzerine kurulan intifa hakkı tapu siciline tescil ile doğar ve bütünleyici parçalarla birlikte eklentileri de kapsar.

Taşınır eşya üzerinde kurulan intifa hakkı malikin zilyetliği intifa hakkı sahibine devrettiği anda kurulur ancak geçerli bir hukuki sebep şarttır. Alacaklılar üzerinde intifa hakkı alacağın temlikiyle olur.

Mal topluluğunun aktif kısmı üzerinde intifa hakkı kurulması mümkündür. Medeni Kanun'a göre düzenlenen bu intifa hakkı türünde hak sahibi, mameleğin (mal topluluğu) safi gelirinden yararlanır. İlke olarak mameleğin borçlarından da sorumludur. İntifa hakkı da diğer irtifak hakları gibi kurulur. Taşınır mallarda intifa hakkı kurulmasında malın sahibinin olumlu iradesiyle birlikte zilyetliği de devretmesi gerekir.

➤ **İntifa hakkının sona ermesi**

İntifa hakkının sona ermesi, mülkiyet hakkının sona ermesi gibidir.

Bunlar;

- Yazılı terkin talebi sonucu terkinle,
 - Kamulaştırma bedeli üzerinde devam etmek şartıyla kamulaştırmayla,
 - Eşyanın yok olmasıyla,
 - Cebri icra yolu ile taşınmaz üzerindeki rehinin paraya çevrilmesi aşamasında bedelin rehini karşılamaması hâlinde,
 - Sürenin bitmesi veya intifa hakkı sahibinin ölümüyle,
 - Mahkeme kararıyla.
- **İntifa hakkı sahibinin hakları**
- Vasıtasız zilyetlik haklarını kullanabilir.
 - Özüne zarar vermeden onu tüketmemek şartıyla maldan ve semerelerden yararlanır.
 - İntifa edilen malın idaresini yapmaya, yaptırmaya ve malı kiralamaya yetkilidir.
 - Resmî defter tutulmasını talep edebilir.
 - Değeri tespit edilerek iktisap edilen intifa hakkı üzerinde tasarruf edebilir.
- **İntifa hakkı sahibinin yükümlülükleri**
- Eşyanın bakımı, korunması ve gerekli onarımların yapılması
 - Eşyanın korunması ve vergileri, sigorta primleri gibi işletme masraflarının ödenmesi
- **Malik hakları**
- Eşya üzerinde tasarruf yetkisi vardır ancak bu intifa hakkını sona erdirmez.
 - Objektif tehlike varsa eşya için teminat istenebilir.
 - İntifa hakkının hukuka uygun kullanılmasını denetleyebilir.
 - Eşya, hukuka aykırı kullanılıyorsa veya istenen teminat verilmemişse malik eşyanın zilyetliğinin intifa hakkına göre kullanılması için bir kayyuma verilmesini isteyebilir.
 - İşletmenin idaresine katılmayı isteyebilir.
- **Malikin yükümlülükleri**
- Eşyanın öz değerini korumak için gerekli olan olağanüstü tedbirleri almak ya da intifa hakkı sahibi tarafından bu amaçla yapılan masrafları karşılamaktır.
 - Eşyanın öz değerini korumak amacıyla yapacağı harcamalar için parası yoksa intifa hakkı sahibinden ödünç para isteyebilir. Vermezse eşyayı sattırabilir. Bu durumda intifa hakkı satış bedeli üzerinde devam eder.

➤ **Sükna hakkı**

Bir evde veya onun bir kısmında oturma hakkıdır. Bir bakımdan daraltılmış bir intifa hakkı niteliğindedir. Kanun'da aksine bir hüküm olmadıkça intifa hakkına ilişkin hükümler sükna hakkına da uygulanır. Sükna hakkı da başkalarına devredilmez. Miras yolu ile intikal etmez.

Sükna hakkının konusu bir taşınmaz olabileceği gibi tapuya kayıtlı olan sürekli ve bağımsız bir hak da olabilir. Sükna hakkı sahibi bir evde yalnız oturma hakkına sahipse münhasıran sükna hakkı, malik birlikte oturma hakkına sahipse müşterek sükna hakkı söz konusu olur ancak münhasıran sükna hakkı sahibi, eşi ve çocukları ile oturabilir.

Sükna hakkı ölüme bağlı tasarrufla da kurulabilir. Resmî şekle tabidir ve tapu siciline kaydedilmesi şarttır. Sükna hakkı, terkin ve taşınmazın yok olması ile sona erer.

➤ **Sükna hakkıyla intifa hakkı arasındaki farklar**

- Sükna hakkı ancak tapudaki niteliği ev (konut, mesken, daire) olan taşınmazlarda kurulabildiği hâlde intifa hakkı her tür taşınmazda (ev, tarla, iş yeri, daire, arsa vs.) kurulabilir.
- Kanuni intifa hakkı olduğu hâlde Kanun'un öngördüğü sükna hakkı yoktur.
- İntifa hakkının kullanımı (kira gibi) başkasına devredilebildiği hâlde sükna hakkında bu imkân yoktur.

➤ **Sükna hakkıyla kira arasındaki farklar**

- Sükna hakkı aynı bir haktır. Bu nedenle irtifak hakları sütununa tescil edilir. Kira ise şahsi bir haktır. Bu nedenle tapu kütüğünde şerhler sütununa (talep olursa) şerh edilir.
- Sükna hakkı tesisi için Tapu Sicil Müdürlüğünde resmî senet düzenlenir. Kira için şekil şartı yoktur. Noterde veya taraflar arasında adi yazılı hatta sözlü olarak yapılabilir.
- Sükna hakkı sadece evlerde kurulabilir. Oysa tarla, bağ, bahçe, ev gibi taşınmazların kiraya verilmesi mümkündür.

4.3.4.2. Düzensiz Şahsi İrtifak Hakları

Adından da anlaşılacağı gibi bu haklar şahsi irtifak haklarıdır fakat aynı irtifak şeklinde de kurulabilir.

➤ **Kaynak hakkı**

Başkasının arazisinde bulunan su kaynağından su olarak kendi arazisinde kullanmak hakkı veren bir sınırlı aynı haktır.

Kaynak kural olarak taşınmazın bütünleyici parçasıdır. Medeni Kanun'a göre kurulmuş bir kaynak hakkı aksi kararlaştırılmamışsa devredilebilir ve miras yolu ile intikal eder. Kaynak hakkı sahibi kaynağın değil suyun sahibidir. Kaynak hakkı şahsa bağlı veya eşyaya bağlı bir irtifak şeklinde kurulur. Kaynaktan nasıl yararlanılacağını taraflar serbestçe kararlaştırabilirler.

Kaynak hakkının nasıl sona ereceği Kanun'da düzenlenmiş olmamakla birlikte genel olarak eşyaya bağlı irtifak haklarını sona erdiren sebepler kaynak hakkı bakımından da geçerli olmalıdır. Kaynak hakkı şahsa bağlı ise kişinin ölümü ile sona erer. Kaynak hakkı sahibi suyu alabilmesi için gerekli olan mecra ve tesisleri yapmak hakkına sahiptir.

➤ **Üst hakkı**

Bir kimsenin arsasının üstünde veya altında inşaat yapmak veya mevcut bir inşaatı yerinde bırakmak hakkı veren sınırlı bir aynı haktır. Bu hak "Bina taşınmazın bütünleyici parçasıdır." kuralının istisnasıdır. Aksi öngörülmedikçe devredilebilir ve miras yoluyla intikal eder.

Üst hakkı şahsa bağlı olarak kurulabileceği gibi taşınmaza bağlı olarak da kurulabilir. Malik taşınmazı satabilir, rehin edebilir fakat üst hakkına dayanılarak yapılan inşaatın mülkiyeti üst hakkı sahibine aittir.

Üst hakkı bağımsız ve sürekli bir hak olarak tapu sicilinin ayrı bir sayfasına kaydedilir. Üst hakkı sona erdiğinde taşınmazın mütemmim cüzü hâline gelir.

➤ **Diğer irtifak hakları**

Burada kastedilen irtifak hakları intifa hakkı ve sükna hakkı dışında kalan dar anlamdaki düzensiz şahsi irtifaklardır. Kanun bunu bir kişiye veya topluluk lehine atış eğitimi, spor alanı ya da geçit olarak kullanılmak gibi örneklerle zikretmiştir. Şahsi irtifak özelliği ağır basmakla birlikte bu madde de zikredilen diğer irtifak hakları da muhteva bakımından aynı irtifaklara benzer.

Bu tür irtifak hakları şahsa bağlı özellikleri nedeniyle miras yolu ile intikal etmez ancak kuruluşunda bunun aksi kararlaştırılabilir.

4.4. Gayrimenkul Mükellefiyeti (Taşınmaz Yükü)

Taşınmaz yükü (gayrimenkul mükellefiyeti), bir taşınmaz malikinin yalnız o taşınmazı karşılık göstermek suretiyle diğer bir kimse lehine bir şey verme veya yapma zorunluluğu altına girmesidir.

4.4.1. Gayrimenkul Mükellefiyeti Kavramı ve Hukuki Niteliği

Taşınmaz yükü öyle bir borçtur ki bununla borçlu, çift karakterli bir yükümlülük altına girmektedir. Birincisi, başkasına karşı yapma ya da verme edimini yerine getirmek

zorundadır. İkincisi, borcuna karşı güvence unsuru olarak taşınmazını ileri sürmekte ve göstermektedir. Taşınmaz yükü, bu iki borcu birlikte kapsamaktadır.

İkincil yönüyle taşınmaz yükü hem irtifak hakkına ve hem de taşınmaz rehinine benzemektedir.

İrtifak hakkına benzerliği buradandır. Taşınmaz sahibi, bir başkası lehine taşınmazını karşılık göstermek suretiyle bir şey verme veya yapma yükümü altına girmektedir. Oysa irtifak hakkında yararlanan başka bir taşınmazdır. Yükümlü taşınmaz, bir davranıştan kaçınma ya da bir davranışa tahammül etme yükümlülüğü altındadır.

Taşınmaz rehinine benzer. Taşınma yükünün borç edimine karşılık taşınmaz güvence olarak gösterilmiştir fakat ondan ayrılır. Yükümlü taşınmaz borcu karşılamasa dahi borçlu borcundan kurtulur. Oysa taşınmaz rehininde merhun (rehin konusu mal) alacaklının alacağını karşılamadığı takdirde alacaklı, borçlunun diğer mallarına icrai takibata geçer. Merhunun paraya çevrilmesi borçluyu borcundan kurtarmaz. Diğer bir söylemle, taşınmaz yükü hiçbir zaman bir alacağın tam teminatı değildir.

4.4.2. Gayrimenkul Mükellefiyetinin Türleri

➤ **Lehtarın (alacaklının) kişi ya da eşya oluşuna göre taşınmaz yükü**

Taşınmaz yükü, lehtarın kişi ya da eşya olması yönünden ikiye ayrılır. Taşınmaz yükü belirli bir gerçek ya da tüzel kişi lehine kurulmuşsa kişi lehine oluşan yüküm söz konusudur. Örneğin Ahmet, Bursa'daki çiftliğinde üretilen domateslerin 200 tonunu her yıl V... Konserve Şirketine teslimi yükümünü yaptığı anlaşma ve tescil gereğince üstlenmişse ve belli bir süre kısıtlaması öngörülmemişse taşınmaz yükü sona erinceye kadar Ahmet'in taşınmazının bu 200 ton domatesi her yıl karşılama mükellefiyeti devam edecektir.

Diğer bir taşınmaz yükü de taşınmaz lehine kurulmuş olanıdır. Buna göre taşınmaz yükünün lehtarı kişisel olarak belirlenmeyip eşyaya göre belirlenmektedir.

Örneğin, Ahmet'in taşınmazı, kıraç olan Bekir'in taşınmazına her yıl 10 kamyon alüvyonlu toprak sağlama yükümlülüğü altına girmişse belirlenen süre içinde, her yıl 10 kamyon toprağı vermek mecburiyetindedir. Burada lehtar kişisel olmayıp tamamen eşyaya bağlıdır.

Resmî senet örneği: “Bütün özellikleri bu resmî senedin arkasındaki özel sütunlarında yazılı, Edremit ilçesi Güre köyünde bulunan pafta 1, parsel 10 numarasını teşkil eden 4000 m² miktarındaki zeytinlik Hasan oğlu Selahattin A. adına kayıtlı iken bu kez, 300 adet zeytin ağacını ihtiva eden zeytinliğine karşılık göstermek suretiyle bu zeytinlikten her sene çıkan zeytin mahsulünün tamamını 20 yıl müddetle ve beher sene kendisine 500.00 TL verilmek üzere Ö... Zeytinyağı Fabrikası namına maliki Metin Ö. lehine 10.000 TL bedel karşılığında gayrimenkul mükellefiyeti tesis ettiğini, tescilini istediğini; Metin Ö. de yukarıda yazılı olduğu üzere iş bu gayrimenkul mükellefiyetini aynı şartlarla kabul ettiğini birlikte talep ve beyan ettiler.”

➤ **Özel hukuk / Kamu hukuku taşınmaz yükü**

Taşınmaz yükü, tabi olduğu hukuk dalının niteliğine bağlı olarak da sınıflandırılmaktadır. Genellikle kamu hukukuna tabi olan taşınmaz yükü, tescile gerek kalmadan vücut bulur. Bununla beraber taşınmaz yükünün kurulması yasal olarak yalnızca talebe bağlanmıyorsa bu takdirde taşınmaz yükü tescille doğar.

➤ **Taşınmaz yükünün güvence amacıyla kurulması**

Taşınmaz yükünün diğer bir türü de sırf parasal bir alacağın güvence altına alınmasına yönelik olarak kurulmasıdır. Medeni Kanun'da bu amaca hizmet için kurulan taşınmaz yükü hakkında "İrat senedine ilişkin hükümler uygulanır." denilmektedir.

4.4.3. Gayrimenkul Mükellefiyetinin Kurulması

Taşınmaz yükünün kurulması, taşınmaz mülkiyetine tabi olup bunun için önce haklı bir neden, sonra resmî senet ve tapu kütüğüne tescil gereklidir. Tapudaki sicilde taşınmaz yükünün değeri belli bir para miktarı olarak gösterilir. Bununla birlikte yükümlülük, belli zamanlarda bir şey yapmak ve vermektense yükümlülüğün değeri her sene için verilecek ya da yapılacak edimlerin yirmi katıdır.

Yükümlülük genellikle şahsa bağlı olmayıp taşınmaza bağlı olduğundan taşınmazın yeni malikine kendiliğinden geçer ancak verilecek ya da yapılacak şey, istenebilir hâle geldikten sonra üç yıl içinde talep edilmezse bu kişisel borca dönüşür ve taşınmaz artık bu borcun karşılığı olmaktan çıkar.

4.4.4. Gayrimenkul Mükellefiyetinin Sona Ermesi

Taşınmaz yükü muhtelif biçimlerde sona ermektedir. Bunlar; terkin, taşınmazın tamamen yok olması, feragat ve yükten kurtarmadır.

- **Terkin:** Taşınmaz yükü maliki ile hak sahibinin anlaşarak tapuda aleyhine yük tesis edilmiş bulunan kaydın silinmesini istemeleri ve tapu memurunun da bu kaydı usulüne uygun biçimde bertaraf etmesidir.
- **Taşınmazın tamamen yok olması:** Yükümlü taşınmazın tamamen yok olması hâlinde taşınmaz yükünün tapu sicilindeki kaydının silinmesi için haklı bir neden doğmuş olur.
- **Feragat:** Hak sahibinin kendi iradesiyle lehine kuruluş bulunan hadim (yükümlü) taşınmaz üzerindeki hakkından vazgeçmesidir. Bunun geçerli olması için alacaklının yazılı bir beyanla tapu memuruna bildirmesi gerekir. Bu takdirde tapu memuru, bir mülkiyet kısıtlaması olan taşınmaz yükünü terkin etmeye mecburdur.
- **Yükten kurtarma:** Belli koşulların varlığı hâlinde taşınmaz yükünün belli bir bedel karşılığında satın alınması suretiyle sona erdirilmesidir. Yükten kurtarma,

hem hak sahibine (alacaklı-hâkim) ve hem de borçluya (taşınmaz yükü maliki-hadim) tanınmıştır. Bu durumda yükten kurtarma yetkisi iki yönden ele alınır:

- Alacaklının yetkisiyle taşınmaz yükünün kaldırılması Taşınmaz yükü alacaklısı şu durumlarda taşınmazın yükten kurtulmasını isteyebilir:
 - Yüklü taşınmaz, alacaklının haklarını önemli ölçüde tehlikeye düşürecek biçimde bölünmüşse,
 - Malik, yüklü taşınmazın değerini düşürür ve yerine başka bir teminat göstermezse,
 - Malik, birbiri ardına üç yılın edimlerini yerine getirmemişse taşınmazın yükten kurtulmasını isteyebilir.

- **Borçlunun yetkisiyle taşınmaz yükünün kaldırılması**

Hadim taşınmaz sahibi (borçlu) şu koşullarda taşınmaz yükünün sona erdirilmesini talep edebilir:

- Alacaklı, taşınmaz yükünü kuran sözleşmeye uymuyorsa,
- Satın alınmamak kaydıyla veya otuz yıldan fazla bir süre için kurulmuş olsa bile yükün kurulmasının üzerinden otuz yıl geçmişse taşınmaz yükünün sona erdirilmesini talep edebilir.

Bununda beraber taşınmaz yükünün kaldırılmasının otuz yıl geçtikten sonra istenebilmesi için borçlunun bunu bir yıl öncesinden alacaklıya bildirilmesi (feshi ihbarda bulunması) gerekir.

Taşınmaz yükü eşya lehine ve sona erdirilmeyen bir biçimde kurulmuşsa borçlu, yukarıdaki koşullar gerçekleşse bile yükün kaldırılmasını isteyemez.

4.4.4.1. Zaman Aşımı

Taşınmaz yükünde zaman aşımı yoktur ancak bu yük dolayısıyla yapılacak ya da verilecek şeylerden istenebilir hâle gelenleri, yükümlü taşınmaz malikinin kişisel borçlu olduğu anlaşıldığından itibaren zaman aşımına tabi olurlar ve istenebilir oldukları tarihten başlayarak üç yıl sonra kişisel borca dönüşür.

4.5. Rehin Hakkı

Sözlük anlamı olarak rehin alacaklıya yapılacak bir edimi sağlama bağlamak üzere borçlu tarafından gösterilen şeydir (merhun). Belli bir borca karşılık gösterilen maldır.

Rehin hakkı; hak sahibine, borçlunun borcunu ödeyememesi hâlinde, rehin hakkının konusu olan şeyi paraya çevirme yetkisi veren mutlak bir haktır.

4.5.1. Rehin Hakkının Tanımı Türleri ve Özellikleri

Genellikle mallar taşınır ve taşınmaz olarak ikili bir ayırımı tabi olduğundan rehin hakları da bu sınıflamaya uygun olarak incelenir.

Taşınır rehini ile taşınmaz rehini arasındaki temel fark, taşınmaz rehininin, tapu kütüğüne yapılan rehin tescili ile kurulmasına karşın taşınır rehininin rehin konusu eşyanın zilyetliğinin rehin alana geçirilmesi ile kurulmasıdır. Taşınır rehininde rehin konusu eşyanın malikin elinden çıkması gerekir. Rehin konusu eşya, rehin alanın zilyetliğine geçirilmelidir ancak rehin konusu eşya rehin alan yerine tarafların anlaştığı üçüncü bir kişinin zilyetliğine bırakılabilir. Rehinli eşya özellikle malikin zilyetliğinde kalmaya devam ederse ya da sonradan tekrara malikin zilyetliğine geçerse taşınır rehini geçersizdir.

Eşya üzerinde tesis edilen rehin hakkı aynı bir haktır. Aynı hak sahipleri eşya üzerinde doğrudan bir hâkimiyet sağlarlar. Rehin hakkının sağladığı doğrudan hâkimiyet, hak sahibinin malikin rızasına ya da aracılığına gerek olmaksızın rehin konusu malı paraya çevirme yetkisine sahip olması şeklinde ortaya çıkar.

Rehin hakkı aynı bir hak olması sebebiyle mutlak bir haktır. Rehin hakkı herkese karşı ileri sürülebilir.

Üzerinde rehin hakkı kurulmuş bir eşyanın mülkiyeti başkasına devredilebilir. Bu durumda yeni malik eşyanın mülkiyetini rehin hakkı ile yüklü olarak kazanır.

Rehin hakkı alacaklıya alacağını öncelikle elde etme imkânı tanır. Bu özellik rehin hakkını kişisel teminatın üzerine çıkarır. Örneğin kişisel teminatla (kefalet), borçlu borcunu ödeyemediği takdirde alacaklı kefile müracaat edebilir. Diyelim ki kefil iflas etti. Bu durumda kefile karşı iflas yoluyla takip yapıldığında alacağını kefalet ile teminat altına alan kişinin hiçbir önceliği olmaz. Bu alacaklı ancak diğer alacaklılarla beraber alacağını temin etmeye çalışır. Kefilin borçları iflas masasına geçen mallarının değerinden daha çok ise alacaklılar arasında paylaşır.

Ayrıca kefil yalnızca iflas ve haciz yoluyla takip edilebilir. Buna karşılık rehin hakkında haciz ve iflas dışında başka takip yolları da vardır. Rehin hakkı sahibi hiç haciz ya da iflas yoluna gitmeden rehin konusu eşyayı paraya çevirme imkânına sahiptir. Rehin konusu eşya paraya çevrildikten ve rehinli alacaklı tatmin edildikten sonra geriye bir miktar kalmış ise diğer alacaklılar tatmin edilir.

Rehin kural olarak borçlu dışında üçüncü bir kişi tarafından da verilebilir. Bu durumda üçüncü kişinin sorumluluğu sadece ve sadece rehin verdiği malın değeri ile sınırlıdır. Rehin konusu mal paraya çevrildiğinde alacağın tamamını karşılamıyorsa üçüncü kişi, alacağın karşılanmayan bu kısımdan sorumlu olmaz. Örneğin Ahmet'in Bekir'e olan 30.000 TL borcu için Ahmet'in babası Mehmet, taşınmazı üzerinde Bekir lehine rehin hakkı tesis etmiştir. Ahmet'in borcunu ödeyememesi üzerine Mehmet'in taşınmazı paraya çevrilmiş ve 20.000 TL temin edilmiştir. Mehmet yalnızca bu 20.000 TL olarak sorumludur. Borcun kalan kısmından Ahmet sorumludur.

4.5.2. Taşınmaz Rehini

Taşınmaz rehini ancak ipotek, ipotekli borç senedi veya irat senedi şeklinde kurulabilir. Bu sınırlı aynı hak, hak sahibine alacak yerine getirilmediği takdirde rehin edilen taşınmazı paraya çevirerek bundan alacağını tahsil etme hakkı verir. Taşınmazın maliki

başta olmak üzere herkese karşı ileri sürülebilir. Alacağa bağlı, sınırlı, ferî (yan) ve mutlak bir aynı haktır.

4.5.2.1. Taşınmaz Rehininin Fonksiyonları

Taşınmaz rehininin iki temel fonksiyonu vardır. Bunlardan birisi alacağı teminat altına alır, diğeri ise arazinin değerini tedavül ettirmelidir.

➤ **Alacağı teminat altına alma**

Taşınmaz rehini bir alacağı teminat altına almak amacıyla kurulmuşsa asıl alacağın varlığına bağlı ferî bir hak durumundadır. Örneğin alacak ilişkisi geçersiz ise ipotek de geçersiz olur çünkü ipotek alacağın kaderine bağlıdır.

➤ **Arazinin değerini tedavül ettirme**

Taşınmaz rehini arazinin değerini tedavül ettirmek görevini de yüklenebilir. Bu durumda taşınmazın varsayılan değer parçasını temsilen kıymetli evrak düzenlenebilir. Kıymetli evrakta doğmuş olan alacak hakkı, taşınmazın aynı miktardaki değer parçası ile teminat altına alınmıştır.

4.5.3. Taşınmaz Rehininin Temel İlkeleri

Taşınmaz rehininin belirlilik ilkesi ve kamuya açıklık ilkesi olmak üzere iki ilkesi vardır.

4.5.3.1. Belirlilik İlkesi

Belirlilik ilkesinin iki yönü vardır:

➤ **Rehin yükünün (alacağın) belirli olması**

Her türü alacak rehin ile teminat altına alınabilir ancak bu alacağın belirli olması gerekir. Medeni Kanun, alacağın belirliliğini sağlamak üzere taşınmaz rehininin miktarı TL olarak belli bir alacak için kurulabileceğini ifade etmiştir. Kural olarak taşınmaz rehini ile teminat altına alınacak olan alacağın TL olarak gösterilmesi gerekir.

Medeni Kanun'a göre yurt içinde veya dışında faaliyette bulunan kredi kuruluşlarınca yabancı para üzerinden veya yabancı para ölçüsü ile verilen kredileri güvence altına almak için yabancı para üzerinden taşınmaz rehini kurulabilir.

Yine Medeni Kanun'a göre Türk parası ile kurulmuş bir rehine ait derecenin boşalması hâlinde ise yerine tescil edileceği tarihteki karşılığı yabancı para üzerinden rehin kurulabilir.

Rehinin kuruluşu sırasında alacağın tutarı belli ise ve bu tutar tapuya tescil edilmiş ise bu durumda söz konusu olan rehine **anapara rehini** denir. Örneğin Ahmet, Bekir'den

30.000 TL borç almış ve karşılığında taşınmazı üzerinde 30.000 TL'lik ipotek tesis etmişse bu bir anapara ipoteğidir.

Rehinin kuruluşu sırasında alacağın tutarı belli değilse ya da belli olmasına rağmen bu tutar tapu kütüğünde gösterilmemişse bu durumda bir üst tutar belirlenerek bu tutar gösterilir. Buna üst sınır ipoteği ya da maksimal ipotek adı verilir. Medeni Kanun'a göre alacağın miktarı belli olmaması hâlinde alacaklının bütün işlemlerini karşılayacak şekilde taşınmazın güvence altına alacağı üst sınır taraflarca belirlenir. Örneğin alınan 20.000 TL kredi karşılığında birtakım masrafların çıkma ihtimali göz önüne alınarak 30.000 TL'lik bir kredi tesis edilmesi durumunda bir üst sınır ipoteği söz konusudur.

Bankalar ile müşterileri arasındaki cari hesap sözleşmelerinde, iki tarafın alacak ve borçları yazılır ve dönemin sonunda bu alacak ve borçlar arasında kanundan dolayı bir takas gerçekleştirilir. Cari hesap ilişkisinin mevcut olduğu durumlarda kurulan ipotek türü ise üst sınır ipoteğidir.

Anapara ipoteği alacağın belirli olduğu durumlarda kurulur. Üst sınır ipoteği ise alacağın belirli olmadığı durumlarda kurulabileceği gibi alacağın belirli olduğu durumlarda da kurulabilir. Rehinin kurulduğu sırada alacağın miktarı belirli olmasına rağmen, tapu kütüğünde bir üst sınır belirlenerek alacağın miktarından fazla bir miktar belirtilmişse burada bir üst sınır ipoteği söz konusu olur. Buna karşılık alacağın belirli olduğu durumlarda, bu alacağın tutarı aynen tapu kütüğünde gösterilerek bu tutar üzerinden ipotek kurulmuşsa bu takdirde anapara ipoteği söz konusudur.

Örneğin 70.000 TL'lik bir alacak için 70.000 TL'lik bir ipotek kurulmuşsa bu bir anapara ipoteğidir. Buna karşılık 70.000 TL alacak için 100.000 TL veya tutarı belli olmayan bir alacak için 100.000 TL'lik ipotek kurulması hâlinde üst sınır ipoteği söz konusu olur.

Yabancı para üzerinden kurulacak ipotekler, alacağın tutarı belli olmadığından ya da belli olsa da paraya çevrilineye kadar bu tutar değişkenlik göstereceğinden yabancı para ile ya da yabancı paraya endekli ipotekler anapara ipoteği olarak kurulamaz.

Üst sınır ipoteği ile anapara ipoteği arasındaki en önemli fark, faiz ve takip giderleri bakımından ortaya çıkar. Faiz, takip giderleri gibi yan alacaklar anapara ipoteğinde ayrıca teminat altına alınmış olunmaktadır. Yan alacaklar, tapuda gösterilen ipotek miktarına ilaveten istenebilir. Bu nedenle alacağın belirli olduğu durumlarda üst sınır ipoteği değil, anapara ipoteği kurulması alacaklının daha lehinedir. Oysa üst sınır ipoteğinde yan alacaklar ancak tapu kütüğünde gösterilen tutara kadar teminat altına alınır.

Taşınmaz rehininin teminat altına alacağı alacak mutlaka bir para alacağı olmak zorunda değildir. Örneğin bir sözleşme ile eser yapmayı taahhüt eden müteahhidin, iş sahibine verebileceği zararlar için bir ipotek tesis edilebilir. Burada kurulacak olan ipotek, alacak belirli olmadığı için üst sınır ipoteğidir. Uygulamada bu şekilde kurulan ipoteğe **teminat ipoteği** denilmektedir.

Taşınmaz rehini ile teminat altına alınan alacağın kapsamına şunlar dâhildir;

- Anapara,
- Takip giderleri,
- Gecikme faizleri,
- Sözleşme faizleri,
- Zorunlu masraflardır.

➤ **Rehin konusu taşınmazın belirli olması**

Belirlilik ilkesi alacağın belirli olmasının yanında üzerinde rehin kurulan taşınmazın da belirli olmasını gerektirir.

Medeni Kanun'a göre rehin kurulurken konusu olan taşınmazın belirtilmesi gerekir. Medeni Kanun'a göre paylı mülkiyette paydaş kendi payını rehin edebilir. Buna göre paylı mülkiyete tabi bir taşınmazda, paydaşlardan her biri kendi payını rehin edebilir. Paylı mülkiyetteki taşınmazın tamamı rehin edildikten sonra paylar üzerinde rehin kurulabilir.

Aynı şekilde el birliği mülkiyetinde ise üzerinde tasarrufta bulunabilecek bir pay olmadığından paylar üzerinde rehin kurulması da mümkün olmaz.

Bir alacak için birden çok taşınmaz üzerinde rehin kurulabilir. Bir tek alacak için birden fazla taşınmaz üzerinde her biri alacağın tamamına teminat teşkil üzere kurulan rehine **toplu rehin** adı verilir. Bir alacak için birden çok taşınmazın rehin edilmesi durumunda bu taşınmazların tamamı tek bir kişiye ait olabileceği gibi değişik kişilere de ait olabilir. Örneğin Ali, Serdar'a olan 50.000 TL borcu için kendisine ait iki taşınmazın her biri üzerinde ellışer bin TL'lik rehin kurabilir.

Toplu rehin söz konusu olduğu durumlarda alacaklı rehin edilmiş olan tüm taşınmazların paraya çevrilmesini talep edebilir ancak icra memuru bazı ölçütleri göz önünde bulundurarak karar verir.

Aynı alacak için birden fazla taşınmazın rehin edildiği durumlar da olabilir. Burada alacaklı rehin edilen taşınmazların tümünün paraya çevrilmesini talep etmelidir. Rehin yükü paylaştırılmış olduğundan icra memuru rehin edilen bütün taşınmazları paraya çevirecektir.

4.5.3.2. Kamuya Açıklık İlkesi

Kamuya açık olma anlamına gelen bu ilke tapu kütüğüne tescil ile sağlanır. Aleniyet, bir anlamda yasallık ve meşruiyet belirtisi ve alameti olarak kullanılır. Tapu kütüğünün aleniyeti asıldır. Bu nedenle hiç kimse tapu kütüğünde tescilli olan bir hususu bilmediğini iddia edemez. Taşınmaz rehini tapuya yolsuz olarak yani geçerli bir hukuki nedene dayanmaksızın tescil edilmiş ise bunun terki her zaman istenebilir. Yine tapuya tescilli bir taşınmaz rehin, yolsuz bir şekilde terk edilmiş ise bu yanlış işlem rehini sona erdirmez.

4.5.3.3. Gayrimenkul Rehininde Sabit Dereceler Sistemi

Medeni Kanun taşınmaz rehininde sabit derece sistemi benimsenmiştir. Bu sisteme göre rehinin kuruluş tarihinin bir önemi yoktur. Hâlbuki diğer sınırlı ayni haklarda kuruluş tarihi itibarıyla ilerleme sistemi geçerlidir. Yine menkul rehininde kuruluş tarihi esasına dayalı ilerleme sistemi geçerlidir.

Aynı taşınmaz üzerinde bir rehin hakkı ile bir başka sınırlı ayni hak kurulmuşsa bu haklar arasındaki sıra rehini derecesinin kuruluş tarihi ile diğer sınırlı ayni hakkın kuruluş sırasına göre belirlenir (Bir taşınmaz üzerinde rehin için derece kurulur, daha sonra da bu derecede bir rehin hakkı kurularsa, derece doldurulursa bu derecenin doldurulduğu tarih değil derecenin kurulduğu tarih rehin hakkının kuruluş tarihi olarak kabul edilir.).

Taşınmaz rehininde taşınmazın değeri varsayılan rehin derecelerine bölünür. Bu derecelerden birinci derece en öncelikli derecedir. Alacaklı birinci derece için taşınmaz rehini kurulması taşınmaz maliki ile anlaşamamış ve bunu sağlayamamış ise birinci önceliği yoktur. Taşınmaz rehininde sıra tarafların iradesi ile tespit edilir.

Örnek: İş adamı Ali Z. çeşitli borçlarına teminat olarak 1000 dönümlük tek tapu arazisi üzerinde taşınmaz rehini kurulmasına karar veriyor. Bunun için yapılması gerekenler nelerdir?

Çözüm:

Her şeyden önce taşınmazın değeri farazi olarak tespit edilir. Bu değer derecelere bölünür. Örneğin bu arazinin değeri 500.000 TL olsun. Malik bu taşınmazı üç dereceli olarak taşınmaz rehinine konu etmek isterse taşınmazın her bir derecesinin kaç lirayı temsil ettiğini belirler. Örneğin birinci değer 250.000 TL, ikinci derece 150.000 TL, üçüncü derecede 100.000 TL varsayılan değere sahip olsun. Bunu bir cetvelde gösterelim.

Derece	Rehin Alacaklısı	Rehin Değeri	Rehinin Kuruluş Tarihi
1	Hasan	250.000 TL	2007 Mayıs
2	Selçuk	150.000 TL	2006 Mayıs
3	Ahmet	100.000 TL	2005 Mayıs

Çizelge 4.1: Sabit dereceler

Rehin alacaklıları alacaklarını hangi sıraya göre alacaklardır? En önce Ahmet rehin kurdu muştur ancak sabit derece sistemi nedeniyle öncelik onun değil 1. derece için rehin hakkı elde eden Hasan'ındır. Örneğin bu taşınmaz 450.000 TL fiyatına açık arttırmada satılıp rehinli alacaklılara alacakları bu paradan verilecek olsun. Bu durumda 1. derecedeki rehin hakkı sahibi Hasan önce satış bedelinden 250.000 TL alır. Geriye 200.000 TL kalıyor. Bu 200.000 TL'den 150.000 TL alacağı olan Selçuk da parasını alır. Geriye kalan 50.000 TL Ahmet'e kalır.

Bir derecedeki rehin hakkı kısmen veya tamamen sona ermiş ise o alt derecede bulunan rehin hakkı sahibi kendiliğinden üst dereceye ilerleyemez. Yukarıdaki örneğimizde taşınmaz maliki eline geçen para ile Selçuk'a olan borcunu ödemiş ve ikinci derece rehin hakkını tapu sicilinden terkin ettirmiş ise Ahmet 2. dereceye kendiliğinden ilerleyemez. Taşınmaz maliki boşalan bu derece için Şaziye lehine yeni bir taşınmaz rehini kurabilir. Hatta daha önceki rehin hakkını teminat miktarını belli ederek tapu kütüğüne tescil ettirmek koşuluyla saklı tutabilir. Buna **saklı derece** denir.

Bir derecenin önceden belirlenmiş farazi değeri aşılmadan bu derece içinde birden fazla rehlinli alacak için yan rehin dereceleri kurulabilir. Bu durumda bu derece içindeki yan derece alacakları, alacakları oranında o derecenin haklarını paylaşırlar.

Bir derece içinde bulunan yan derece alacaklıları kendi aralarında bir sıra düzeni de öngörebilir.

Bir rehin derecesinin farazi değerinde bir değişiklik yapmak, alt derecedeki rehlinli alacakların hakkını tehlikeye sokabileceğinden ancak onların muvafakati ile mümkündür.

4.5.3.4. Sabit Derece Sisteminin İstisnaları

Taşınmaz maliki ile rehin alacaklısı aralarında anlaşarak rehin alacaklısının boşalan üst dereceye ilerlemesine karar verilebilir ancak bu hak sadece bunu kabul eden malike karşı ileri sürülebilir. Taşınmazın el değiştirmesi durumunda yeni malike karşı ileri sürülemez.

Taşınmazı paraya çevirirken boş tutulan veya belirli bir derece içinde kullanılmamış olan farazi değerler dikkate alınmaz. Satışla birlikte boş dereceye ilerleme yolu açılmış olur.

Toprak ıslahı kredisi için konulduğu tapu kütüğüne kaydedilmiş olmak şartıyla kredinin tamamı devlet tarafından verilmiş ise bu takdirde kredinin tamamı rüçhanlı hakka sahip olur ve derecelerin önünde yer alır. Önceden doğan hak nedeniyle sıralamada öne geçme hakkına **rüçhan** denir.

4.5.4. Taşınmaz Rehininin Çeşitleri

Medeni Kanun'da üç tür taşınmaz rehini düzenlenmiştir. Bunlar; ipotek, ipotekli borç senedi, irat senedir.

4.5.4.1. İpotek

İpotek mevcut olan veya ileride doğması muhtemel ya da muhakkak olan bir alacağı teminat altına almak için kurulur. Şarta bağlı olarak da kurulabilir. Teminat altına alınan alacağın mutlaka bir para alacağı olması şart değildir. Kural olarak teminat miktarının Türk parası olarak gösterilmesi gerekmektedir.



Resim 4.1: İpotekli ev

Üzerine ipotek konulan taşınmazın borçluya ait olması şart değildir. İpotekli borç için hem ipotekli taşınmaz sorumludur hem de borçlu bizzat sorumludur. İpotek ister üçüncü şahıs tarafından verilsin ister borçlunun kendisi tarafından verilsin, borcun ödenmemesi nedeniyle rehin edilen taşınmazın paraya çevrilmesi hâlinde elde edilecek meblağ alacağı karşılamıyorsa borçlunun alacaklıya karşı şahsi sorumluluğu devam eder.

İpotek mevcut bir alacağı teminat altına almak için kurulmuşsa buna **anapara ipoteği** denir. İpotek ileride doğması muhtemel veya muhakkak olan bir alacağı teminat altına almak maksadıyla kurulmuşsa bu tür ipoteklere de **azami hat ipoteği** denir.

➤ **İpotek kavramı**

Medeni Kanun'a göre ipotek, hâlen mevcut ya da henüz doğmamış olmakla beraber doğması kesin veya muhtemel herhangi bir alacak için taşınmaz üzerine kurulan, alacaklı ile ipotek veren arasında gerçekleştirilen sözleşmeden veya kanundan doğan asıl borç ilişkisine bağlı, ferî (yan) nitelikte bir ayni haktır.

İpotek, diğer taşınmaz rehin türlerinden farklı olarak ülkemizde yaygın biçimde uygulanmaktadır çünkü piyasada serbestçe dolaşan ve kıymetli evrak niteliğinde olan ipotek borç senedi ile irat senedi, Türkiye'de hukuken var olmakla beraber uygulama ipotek ağırlıklıdır.

➤ **İpoteğin özellikleri**

- Kural olarak ipoteğin doğabilmesi için tapu kütüğüne tescil edilmesi şarttır.

- Bir anapara ipoteğinin kurulabilmesi için mutlaka temelde yatan geçerli bir borç ilişkisinin varlığı şarttır. Bu nedenle eğer bir borç ilişkisi var ama geçerli değilse buna bağlı olarak yapılacak ipotek tescili de geçersiz olacaktır.
- Bir azami hat ipoteğinin kurulabilmesi için de yine temelde yatan geçerli bir borç ilişkisinin varlığı şarttır. Doğması muhtemel de olsa muhakkak da olsa bir borç ilişkisi olmalıdır.
- İpotek alacağa bağlı bir hak olduğundan rehinli alacak temlik edildiğinde bu temlik geçerli olur. Alacağı temellük eden kişi rehinli bir alacak sahibi olur. Alacağın temlikinin tapu kütüğüne tekrar tescili gerekmez. Bu hususta Borçlar Kanunu'nun alacağın temlikine ilişkin hükümleri uygulanır.
- Alacağın kendisi geçerli bir nedene dayanmıyorsa taşınmaz rehini ile teminat altına alınması onu meşrulaştırmaz. Tapu siciline güven ilkesi sadece rehinin kapsam ve varlığına ilişkindir. Tescil, alacağın varlığını ispat etmez. Mevcut olmayan bir alacağı teminat altına almak, bir ipotek tesisi edilmiş ise ve üçüncü şahıs bu ipoteğe güvenerek bu alacağı temellük etmiş ise tapu kütüğüne güven ilkesinden yararlanamaz.
- Alacak sona erince ipotek kendiliğinden sona ermez. İpotek tapu kütüğünden terkin edilmedikçe sona ermez. Alacaklı kendi kendine harekete geçerek ipoteği iptal ettirmese ipotekli taşınmazın maliki alacaklıdan ipoteği terkin ettirmesini talep eder. Buna rağmen alacaklı ipoteğin terkinine yanaşmazsa taşınmazın maliki buna karar verilmesi için hâkime başvurabilir. Buna **ipoteğin ferî** denir.

.....**SULH HUKUK MAHKEMESİ HAKİMLİĞİNE**

DAVACI : (Yönetici Adı Soyadı,Adresi)

DAVALILAR : (Kat Malikinin Adı-Soyadı,Adresi)

KONUSU : Kat maliki bulunan davalımın bağımsız bölümünün..... (çekilmez hal yazılır).....sebebiyle mülkiyet hakkımın devri.

OLAY : Yöneticisi bulunduğum.....ili.....ilçesi
.....mahallesi.....caddesi.....sokaktaada.....parselde
bulunan.....kapı numaralı apartmanın.....nolu bağımsız bölüm maliki olan davalımın,
.....(çekilmez hal yazılır).....sebebiyle,bağımsız bölümünün diğer kat maliklerine
arsa payları oranında mülkiyet hakkımın devredilmesi için işbu dava açılmış bulunmaktadır.
Diğer kat maliklerinin ad ve soyadları ile arsa paylarını gösteren liste ile yönetici olarak bu
davayı açmama yetki veren Kat malikleri kurulunun kararı dilekçe ekinde sunulmuştur.

HUKUKİ DAYANAK: Kat mülkiyeti kanunu Md.25 ve ilgili mevzuat.

DELİLLER : Tapu sicil kaydı,yönetim planı,kat malikleri kurulu kararı,ihtarname ve diğer deliller.

SONUÇ VE İSTEK : Davalı kat malikimin.....nolu bağımsız bölümünün dava tarihindeki değeri kendisine ödenmek kaydıyla, mülkiyetinin diğer kat maliklerine arsa payları oranında devredilmesini ve yargılama giderlerinin davalıya Ödettirilmesini arz ve talep ederim.(Tarih...../...../.....)

Davacı(Adı-Soyadı,İmza)

EKLER :
1- Kat maliklerinin,adı soyadı ve arsa payları listesi.
2- Yöneticiye dava açma yetkisi veren kat malikleri kurulu kararı

Çizelge 4.2: Mülkiyet hakkının dava dilekçesi

➤ **İpotekte kişisel sorumluluk ve teminata ilişkin özellikler**

İpotekte iki sorumluluk yan yanadır. Bunlardan birisi taşınmazın sorumluluğu diğeri ise borçlunun kişisel sorumluluğudur.

- Taşınmazın sorumluluğu İcra-İflas Kanunu'nda düzenlenmiştir. Bu maddeye göre ipotek ile temin edilmiş bir alacağın borçlusu borcunu zamanında ödemezse rehinli alacaklı, rehinli taşınmazın paraya çevrilmesini talep edebilir. Doğrudan doğruya borçlunun iflasını isteyemez ve başka malları üzerine haciz konulmasını isteyemez. Borçlunun diğer malları ile kişisel sorumluluğu rehinli malın satış bedelinin alacağı karşılamadığı noktada başlar.

- İpotekte borçlu ile ipotek konusu taşınmazın malikinin aynı kişi olması gerekmez. Rehinli alacağın muaccel olması alacaklının yapacağı bir muacceliyet ihbarına bağlanmış ise bu ihbarın hem borçluya hem de rehinli taşınmazın malikine yapılması gerekir.

Borç alacak ilişkilerinde vadenin dolması ya da şartın gerçekleşmesi gibi sebeplerle borcun borçludan resmen istenebilir hâle gelmesine **muacceliyet** denir.

- İpotekli taşınmazın el değiştirmesi hâlinde temel borç ilişkisinde bir değişiklik olmaz. Borçlu, borçlu kalmakta devam eder. İpotekli taşınmaz bakımından da ipotek sorumluluğu devam eder. Yeni malik taşınmazın mülkiyetini ipotekli olarak kazanır. Rehinli taşınmaz icra yolu ile paraya çevrilmesi sonucu elde edilen para ile de hâlâ alacağını alamamış olan alacaklı veya alacaklılar borçluya başvurabilir çünkü borçlunun şahsi sorumluluğu devam etmektedir.

➤ **Kanundan doğan ipotek hakları**

Kanundan doğan ipotek haklarının bir kısmı tescile gerek olmaksızın doğar. Diğer bir kısmı ise tescil ile doğmakla birlikte iktisap (kazanma) sebepleri doğrudan doğruya kanun hükmünün kendisidir.

➤ **Kanundan doğan ipoteklerde tescile tabi olanlar**

Medeni Kanun, Borçlar Kanunu ve Kat Mülkiyeti Kanunu'na göre doğan ve tescilleri gerekli bulunan ipotekler şunlardır:

- **Satıcı:** Sattığı taşınmaz üzerinde satış bedelini temin için satıcının yasadan doğan ipotek hakkı vardır.
- **Mirasçılar ve paydaşlar:** Önce aralarında paylı ya da el birliği mülkiyeti olan taşınmazın taksimi hâlinde bu taksimden doğan alacakları temin için mirasçılar ve paydaşlar yasal ipotek hakkına sahiptir.
- **Yapım alacakları:** Taşınmaz üzerinde yapılan inşaatta veya başka yapılarda, malzeme vererek ya da vermeyerek çalışmış olmaları dolayısıyla malik ya da müteahhitten olan alacakları için o taşınmaz üzerinde taşeron, işçiler ve müteahhitlerin yasal ipotek hakları mevcuttur.
- **Ölünceye kadar bakma alacaklısı:** Malikin ölünceye dek baktırma koşuluyla taşınmazını birine temlik etmesi durumunda, temlik olunan, kendi haklarını temin için o taşınmaz üzerinde tıpkı bir satıcı gibi kanuni ipotek hakkına haiz olur.
- **Ortak yönetim borcu:** Kat malikinin yönetim borcunu yerine getirmemesi üzerine mahkeme kararıyla saptanan malikin borçları için diğer malikler lehine ve onların istemiyle borçlunun taşınmazına yasal ipotek kurulabilir.

➤ **Kanundan doğan ipoteklerde tescil süresi**

Yukarıda sayılan ipotek haklarının doğumu kanundan kaynaklanmaktadır ve bunların taşınmazın bulunduğu tapu kütüğüne tescilleri zorunludur.

Tescil süresi, satıcı, mirasçı ve paydaşlar ile ölünceye kadar bakma alacaklıları da yasal ipotek haklarının naklinden itibaren en geç üç aydır.

Yapım alacakları için malikin alacak hakkını tanımış olması ya da mahkemenin bu konuda karar vermesi koşul olup alacaklıların, yüklenilen işin tamamlanmasından başlayarak üç ay içinde tescili yaptırımları gerekir.

➤ **Tescile tabi olmayan kanuni ipotek hakları**

Medeni Kanun'da öngörülen bu tür ipotekler yine bir ipotekli alacaktan doğar. Şöyle ki ipotekli bir taşınmazın değeri malikin kusuru ile azalmış ise rehinli alacaklı bu değer azalmasına karşı ya kendiliğinden karar vererek ya da hâkim izni ile tedbirler almaya yetkilidir. Alacaklının bu tedbirler nedeniyle yapmış olduğu masraflar kendisine tescile tabi olmaksızın rüçhanlı bir kanuni ipotek hakkı tanır. Bu ipotek hakkı, diğer ipotek haklarından öncelikli gelir.

Rehinli taşınmazın korunmasına yönelik alacaklının ödediği sigorta primleri için kanun alacaklıya tescile tabi olmaksızın bir ipotek hakkı tanımıştır ancak bu ipoteğin öncelik sırası rehinli alacağı ile aynı sıradadır.

Özel kanunda öngörülen kanuni ipotek haklarına örnek olarak da “Bataklıkların Kurutulması ve Bunlardan Elde Edilecek Topraklar Hakkındaki Kanun”a göre bataklığı kurutan kişiye yaptığı masraflar için taşınmaz üzerinde tescile tabi olmaksızın ipotek hakkı tanınmaktadır.

4.5.4.2. İpotekli Borç Senedi

Medeni Kanun'a göre ipotekli borç senedi, taşınmaz rehiniyle sağlanmış kişisel bir alacaktır. Bu da tıpkı ipotek gibi taşınmaz sahibinin kişisel borcuna güvence oluşturduğundan taşınmazın satış bedelinin borcu ödemeye yetmemesi hâlinde borçlunun diğer mallarına müracaat hakkı doğurur. Borcun ödenmemesi durumunda taşınmaz paraya çevrilmekte, paraya çevrilen miktarın alacağı karşılamaması durumunda da borçlunun kişisel sorumluluğu aynen devam etmektedir.

İpotekli borç senedi kıymetli evrak niteliğinde olup güvence ve dolaşım işlevlerini aynı anda gerçekleştirir.

Üçüncü kişilerin zarara uğramalarını önlemek amacıyla ipotekli borç senedi ihraç edilmezden önce rehin kurulacak taşınmazın değeri tapu yönetimi tarafından bağımsız olarak saptanır ve biçilen değeri aşan miktar için ipotekli borç senedi çıkarılmaz.

İpotekli borç senedindeki alacak faizlerinin ödenmesi gereken tarihte, bu tarihten en az altı ay önce alacaklı veya borçlu tarafından diğer tarafa yapılacak bildirimle istenebilir hâle gelir.

4.5.4.3. İrat Senedi

İrat senedi, bir taşınmaz üzerine taşınmaz yükü olarak kurulan bir alacaktır. Amacı taşınmazın değerini piyasada dolaşıma sokacak olan irat senedi, bu suretle bağımsızlaşır ve bir para borcu şeklinde taşınmaza yüklenir.

İrat senedi kişisel bir borç doğurmaz ve alacağın nedenini de kapsamaz. Yalnız alacağı ve taşınmaz rehinini kapsar. Dolayısıyla senetle sınırlandırılmış olan taşınmazın değeri, bu senetlerdeki borç toplamını karşılamaya yetmezse geri kalan kısım için borçlunun diğer mallarına başvurulmaz çünkü burada borçlu, doğrudan doğruya taşınmazdır ve borcu onun değeri karşılar.

4.5.5. Medeni Kanun'daki Taşınır Rehini ve Tipleri

Medeni Kanun, menkul rehinini beş ayrı düzenleme şekli ile ele almaktadır. Bunlar; teslim şartlı rehin, hayvan rehini, alacak ve diğer haklar üzerindeki rehin, rehin mukabili ikraz ile meşgul olanlara yapılan rehin, rehinli tahvilattır.

Ancak taşınır rehini tipleri Medeni Kanun'da düzenlenenlerden ibaret değildir. Ayrıca özel kanunlarda düzenlenen gemi ipoteği, ticari işletme rehini, maden cevheri rehini, çiftçi malları üzerinde kanuni rehin hakkı, umuma açık yerlerin işletilmesinden doğan amme alacakları için bu yerlerdeki eşya üzerindeki rehin ile tarım satış kooperatifleri ve bunların ortaklarının ürünleri, hayvanları ve üretimleriyle ilgili makine ve araçları üzerinde rehin gibi rehin tipleri de vardır.

Medeni Kanun'a göre taşınır rehini, bir alacağı teminat altına almak için bir taşınır mal üzerinde kurulur ve rehinli alacaklıya borcun ödenmemesi hâlinde malın paraya çevirttirilmesini talep etme hakkı verir. Teknik anlamda taşınır rehini iradi olarak teslim şartlı rehin olarak kurulur. Ayrıca hapis hakkı, alacak ve haklar üzerinde rehin adı altında uygulamalar da vardır.

4.5.5.1. Teslim Şartlı Taşınır Rehini

Alacaklıya alacağını teminat altına almak amacıyla bir taşınır eşyanın zilyetliğinin devredilmesi suretiyle kurulur. Borçlu borcunu zamanında ödemezse alacaklının rehin konusu eşyayı İcra-İflas Kanunu hükümleri uyarınca paraya çevirttirip alacağını tahsil etme hakkı vardır.

➤ Teslim şartlı taşınmaz rehininin özellikleri

- Rehine edilen eşya üzerinde kurulan bir sınırlı ayni haktır.

- Alacağa bağı ferî (yan) bir haktır.
- Kural olarak eşyanın alacaklıya teslimi şarttır.
- Borçlu rehin konusu mal alacağı karşılamadığı hâllerde diğere mal varlığı ile de sorumludur.
- Taşınır rehininin konusu ferdileştirilmiş ve paraya çevrilebilen bir menkul maldır.

➤ **Teslim şartlı taşınmaz rehinini idare eden ilkeler**

- **Alacağa bağıllık ilkesi:** Diğere rehinli alacaklarda olduğu gibi teslim şartlı taşınmaz rehini de alacağa bağı bir ferî (yan) bir hak olup geçerli bir alacağa dayanmayan rehin hakkı geçerli değildir ancak şarta bağı borçlar için de taşınır rehini kurulabilir. Alacak sona erince rehin hakkı da sona erer.
- **Rehinde açıklık ilkesi:** Bir eşya üzerinde rehin kurulduğunun üçüncü şahıslara açıkça gösterilmesidir. Bunun tezahürü olarak menkul mal rehin alacaklısına teslim edilir. Açıklık ilkesinin uygulanması ile malikin rehinli eşya üzerindeki tasarruf hakkının rehinli dönem için ortadan kaldırılması sağlanmış olur. Malın alacaklıya teslim edilmiş olması, malikin iyi niyetli bir ikinci alacaklıya aynı eşyayı rehin vermesi imkânını da ortadan kaldırmış olur.
- **Belirlilik (tahsis) ilkesi:** Toplu hâlde bulunan bir eşya üzerinde rehin kurulmaz. Birden fazla eşya üzerinde rehin kurulacaksa bu eşyalar tek tek tespit edilip alacaklıya teslim edilir. İstisnai bazı durumlar vardır (örneğin bir pul koleksiyonu veya bir koyun sürüsünün rehin olarak alacaklıya teslim edilmesi gibi). Rehin konusuna bütünleyici parçalar ve istisna edilmeyen eklentiler de dâhildir.
- **İtimat ilkesi:** Rehinli alacaklı menkul bir malı iyi niyetli olarak kabul etmişse o menkul mal üzerinde borçlunun tasarruf yetkisi olmasa bile rehin hakkını elde eder.
- **Rehin hakkının bölünmezliği ilkesi:** Rehinli alacaklı alacağının tamamını alamadıkça rehini iade etmek zorunda değildir. Borcun kısmen ödenmesi durumunda rehinin iadesi zorunlu değildir. Taşınmaz rehininde alacak; anapara, sözleşme faizleri, mahkeme masrafları ve gecikme faizlerini kapsar. Rehin bunların tamamını temin eder.

Teslim şartlı taşınmaz rehininde alacaklının bazı hak ve yükümlülükleri vardır. Bu hak ve yükümlülükler sırasıyla aşağıda açıklanmıştır:

➤ **Rehinli alacaklının hakları**

- **Paraya çevirtirme:** Rehinli alacaklı, borçlunun borcunu zamanında ödememesi hâlinde rehinli eşyayı İcra-İflas Kanunu hükümleri uyarınca paraya çevirtip alacağını tahsil etme hakkına sahiptir.
- **Zilyet olma:** Rehin konusu mala zilyet olan rehinli alacaklı, aynen malik gibi zilyetliğinde bulunan bu eşyaya yapılan her türlü tecavüze karşı zilyetlikten doğan davaları açma hakkına sahiptir.
- **Masrafları isteme:** Rehinli alacaklı, rehin konusu mal için yaptığı muhafaza masraflarını **vedia** hükümlerine göre yaptığı diğer masraflarını da **vekâletsiz iş görme** hükümlerine göre talep edebilir. Kendine korunması, saklanması için eşya verilen kimsenin durumunu gösteren sözleşmeye **vedia** denir.
- **Eşyadan yararlanma:** Kural olarak rehinli alacaklı rehinli malı kullanamaz ve onun semerelerinden yararlanamaz fakat bunun aksi taraflarca kararlaştırılabilir.

➤ **Rehinli alacaklının yükümlülükleri**

- **Eşyayı muhafaza borcu:** Rehinli alacaklı, rehin olarak elinde bulundurduğu eşyayı dürüstlük kurallarına göre korumak ve gerekli bakımı yapmak ve yaptırmakla yükümlüdür. Elindeki rehinli eşyaya gelen zarardan kusursuz olduğunu ispat edemez ise sorumludur.
- **Eşya üzerinde tasarrufta bulunma:** Rehinli alacaklı, rehinli eşya üzerinde tasarrufta bulunursa, mesela onu satarsa veya üzerinde başka bir sınırlı ayni hak tesis ederse doğan tüm zararları malike ödemekle yükümlüdür.
- **Semerelerin bedelini ödeme:** Alacaklı rehin konusu malı semerelendirmiş ise bunları malike vermek veya tazmin etmekle yükümlüdür.
- **Eşyayı geri verme:** Borçlu borcun tamamını ödemiş ise alacaklı rehin konusu eşyayı borçluya iade etmekle yükümlüdür.

➤ **Teslim şartlı taşınmaz rehinin sona ermesi**

Teslim şartlı rehin alacağa bağlı ferî bir hak olduğu için alacak sona erince sona erer. Ayrıca aşağıda gösterilen hâllerde alacağa bağlı olmaksızın da rehin sona erer:

- **Rehin hakkından vazgeçme:** Alacaklı tek taraflı bir irade beyanı ile hakkından vazgeçebilir.
- **Malın yok olması:** Rehin konusu mal yok olursa mesela yanarsa rehin hakkı sona erer ancak bu durumda alacak borçlunun diğer mal varlığı ile kişisel sorumluluğunda devam eder.

- **Şarta bağlı sona erme:** Rehin hakkı şarta bağlı olarak kurulmuş ve olumsuz şart gerçekleşmiş ise veya süreye bağlı bir rehin hakkı tesis edilmesi hâlinde süre dolmuş ise rehin hakkı sona erer.
- **Rehinin paraya çevrilmesi:** Rehinli taşınmaz cebri icra marifeti ile satılarak paraya çevrilince rehin sona erer.
- **Rehinli malın mülkiyetinin alacaklının eline geçmesi:** Bu durumda da rehin hakkı sona erer.
- **Zilyetliğin kesin olarak kaybedilmesi:** Menkul malın zilyetliği bir üçüncü şahıs tarafından ele geçirilmiş ise rehin hakkı kesin olarak sona erer.

4.5.5.2. Teslim Şartsız Taşınır Rehinleri

Medeni Kanun’umuz, taşınırlar üzerinde rehin hakkı konusunda genellikle teslimi şart koşarken bazıları için bu koşulu aramamıştır. Söz gelimi çiftçinin gereksinimi ve tarımsal faaliyeti için vazgeçilmez olan çiftlik hayvanları ya da tarım aletleri için kredi verilirken diğer yandan bu krediyle satın aldığı bu hayvanları veya aletleri rehin altında tutmak mantıksal bir uygulama olmayacaktır zira kredinin amacıyla bağdaşmamaktadır. Bu yüzden bazı taşınırların rehin edilmesi teslim koşuluna bağlanmaksızın rehin edilebilmektedir.

Teslim şartsız taşınır rehinler iki ayrı başlık altında incelenebilir:

➤ **Tescili teslim bağı olmayan taşınır rehini**

Tescili teslim bağı olmayan taşınırlarda rehin konusu eşya, rehin alacaklısına teslim edilmemekte fakat tutulan özel sicilde rehin alanın adına tescil edilmektedir. Eşya üzerindeki rehin kural olarak teslim şartlı kurulur ancak istisnai olarak teslim şartsız rehin kurulabileceği hâller kanunda öngörülmüştür. Bunlar aşağıda açıklanarak sıralanmıştır:

- **Hayvan rehini:** Bunlardan biri tescile tabi bir rehin türü olan hayvan rehinidir. Teslim şartı da yoktur. Bu rehin türünde, hayvan sahibi hayvanını elinde tutarak hem hayvanından yararlanmaya devam etmekte, hem de onu teminat göstererek kredi alabilmektedir.
- **Ticari işletme rehini:** Bir ticari işletmeye giren menkul malların ve diğer ticari, sınai hakların ticaret ve esnaf sanatkâr siciline tescili suretiyle teslim şartı aranmaksızın rehin edilmesi mümkündür.
- **Maden rehini:** Madenler, Maden Kanunu uyarınca maden siciline kaydedilmekle rehin edilebilir.
- **Gemi ipoteği:** Gemilerin rehin edilmesi için de teslim şartı aranmaz. Gemi siciline tescil edilmeleri yeterlidir.
- **Hava aracı ipoteği:** Hava ipoteği ile ilgili ipoteğin yazılı olması ve noterden tasdikli olması gerekmektedir. Bu özelliklere uygun sözleşme hava siciline tescil edilince hava taşıtı ipoteği kurulmuş olur.

➤ **Tescilsiz teslime bağı olmayan taşınır rehinleri**

Bu rehinin türlerinde hem zilyetlikler teslim edilmemekte hem de rehin edilen şey belli bir sicile kaydedilmemektedir. Bazı kamusal kurum ve kuruluşlar, belli bir alacağa karşılık olmak üzere rehin verenin malları üzerinde öncelikli rehin hakkı tesis edebilirler.

Uygulamada sık görülen örnekler şunlardır:

- **T.C. Ziraat Bankasının çiftçi malları üzerinde rehin hakkı:** Ziraat Bankasının çiftçiye verdiği zirai kredi nedeniyle genellikle kredi alan çiftçinin taşınır malları üzerinde öncelikli bir rehin hakkı vardır. Dolayısıyla rehinli taşınırın paraya çevrilmesi söz konusu olduğunda banka, alacağını öncelikle tahsil eder ve sonra diğer rehinli alacaklılara sıra gelir.
- **Tarım Kredi Kooperatiflerinin rehin hakkı:** Tarım Kredi Kooperatiflerinin alacaklarını temin maksadıyla oluşturdukları, çiftçinin hayvan, taşınır eşya ve tarım aletleri üzerinde de öncelikli rehin hakları mevcuttur.
- **Amme alacakları için öncelikli rehin hakkı:** Hazinesinin, halka açık yerlerin işletilmesinden doğan amme alacakları nedeniyle bu yerlerdeki eşya üzerinde öncelikli olarak tesis edilen ipotek hakkı vardır. Böyle bir önceliğin kamusal işlevlerin yerinde ve verimlilikle sürdürülmesi amacıyla yönelik olmasından ileri geldiği kuşkusuzdur.

4.5.5.3. Haklar ve Alacaklar Üzerinde Rehın ve Türleri

Hak ve alacak üzerinde rehinin kurulması, rehin alacaklısına aynı hak bahşetmez çünkü bunun konusu ya bir alacak ya da parayla ölçülebilen ve devredilebilir nitelikteki haklardır. Taraflar aksini kararlaştırmamışlarsa bu rehin türlerine de teslime bağı rehin hükümleri uygulanır.

- **Kıymetli evrak üzerindeki rehin:** Kıymetli evrak çek, poliçe ve bonodan oluşmaktadır. Rehınin kurulması için kıymetli evrakın niteliğine uygun surette teslimi gerekir. Hamiline yazılı senetlerde rehin alacaklısına teslim yeterli iken namına yazılı olanlarda alacağın temlik beyanı ve senedin teslimi, emre yazılı senetler için ise rehin cirosu ile birlikte teslim kâfidir.
- **Adi alacaklar üzerinde rehin:** Medeni Kanun, adi alacaklar üzerindeki rehını senede bağlanmış ve senede bağlanmamış adi alacaklar şeklinde ikiye ayırmıştır.

Senede bağlanmamış adi alacaklarda rehinde adi alacaklar senede bağı değildir. Rehın, adi alacağın alacaklısı ile borçlusu arasında gerçekleştiren yazılı rehin sözleşmesiyle vücut bulur.

Senede bağlanmış adi alacaklarda rehinde alacak bir adi senede bağlanmıştır. Alacaklı ile borçlu arasında yapılan yazılı rehin anlaşması ile birlikte borç senedinin alacaklıya teslim edilmesiyle rehin kurulmuş olur.

4.5.5.4. Rehinli Tahvilat

Alacakların teminat gösterilerek rehinli tahvil çıkarılmasıdır. Medeni Kanun'umuza göre taşınmaz rehini karşılığı ödünç verme işiyle uğraşmak üzere izin alanlar, taşınmaz rehiniyle güvence altına alınmış alacakları ile cari işlerden doğan alacaklarını karşılık göstererek rehinli tahvil çıkarabilmektedirler. Bilindiği gibi tahvil, uzun vadeli borç senedi hükmündedir.

Tahviller hamiline veya nama yazılı olarak çıkarılır, üzerinde hamiline yazılı kupon bulunur. Tahvil çıkaracaklar ile tahvile değin koşullar ve çıkarma iznini vermeye yetkili merciler, özel kanunla düzenlenir.

4.5.5.5. Genel Hapis Hakkı

Medeni Kanun'umuza göre hapis hakkı, rehin alanın yasal koşulların gerçekleşmesi hâlinde zilyetliğinde bulunan taşınırı (mal ya da kıymetli evrak) borçluya teslim etmeyip alacağına bir güvencesi olarak alıkoyma ve paraya çevirme yetkisi veren aynı haktır. Teslime bağlı rehinden farkı, bunun sözleşmeden değil kanundan kaynaklanmış olmasıdır. Dolayısıyla hapis hakkının doğumu için aynı bir sözleşmeye gerek yoktur. Yasal koşulların gerçekleşmesi hâlinde rehin kendiliğinden oluşur.

➤ Hapis Hakkının Koşulları

- Borçlunun rızasıyla zilyetlik,
- Mal ile alacak arasında irtibatın varlığı,
- Bu hakkın borçlu tarafından bertaraf edilmemiş olması,
- Muacceliyettir.

Borç-alacak ilişkilerinde vadenin dolması ya da şartın gerçekleşmesi gibi sebeplerle borcun borçludan resmen istenebilir hâle gelmesine **muacceliyet** denir.

Hapis hakkına konu olacak şeyler, parasal değeri olan mal ve senetlerdir. Ekonomik değeri bulunmayan şeylerin (resim, ispat vasıtası belgeler) hapse konu edilemeyecekleri açıktır. Hapis hakkının kullanılabilmesi için hapsedilecek mal ya da kıymetli evrakın alacak ile bağlantısının bulunması gerekir. Bununla birlikte borçlunun ödemedi acze düşmesi hâlinde alacağı muaccel olmasa bile rehin alacaklısı hapis hakkını kullanabilir.

Borç yerine getirilmezse rehin alan, üzerinde hapis hakkını kullanmadığı şeyi paraya çevirerek alacağını tahsil eder. Nama yazılı kıymetli evrakın paraya tahvili için icra dairesi, borçlu yerine gerekli işlemleri yapmakla görevlidir.

UYGULAMA FAALİYETİ

Olay 1: Ali, bir zeytinyağı fabrikasıyla yaptığı anlaşmaya ve tescil gereğince yetiştirmekte olduğu zeytinlerden her yıl X zeytinyağı fabrikasına 5 ton zeytin teslim yükümlülüğü altına girmiştir. Arazisinde kullanmak üzere gerekli olan suyu komşu malikiyle su anlaşması yaparak suyu komşusunun arazisinden karşılamaktadır.

Olay 2: Ahmet, Kemal lehine intifa hakkı ile yüklü bulunan taşınmazı üzerinde doğmuş ve doğacak bütün alacakları için Bekir lehine 1. derecede 80.000 TL'lik, bir yıl sonra da Can'ın Davut'a olan 50.000 TL'lik borcu içinde Davut lehine ikinci derecede 50.000 TL'lik birer ipotek kurmuştur. Bekir'in alacağının tutarı yan alacaklarla birlikte 100.000 TL'yi Davut'un alacağının tutarı da yan alacaklarla birlikte 80.000 TL'yi bulmuştur. İpotek paraya çevrilmiş, taşınmazın satışından 180.000 TL elde edilmiştir.

İş sağlığı ve güvenliği tedbirlerini alarak aşağıdaki işlem basamaklarını gerçekleştiriniz.

İşlem Basamakları	Öneriler
➤ Olay 1'i sınırlı ayni hakların özellikleri bakımından değerlendiriniz.	➤ Sınırlı ayni hakların özelliklerine bağlı kalmalısınız.
➤ Olay 1'i gayrimenkul mükellefiyetini tür yönünden değerlendiriniz.	➤ Lehdarın kişi ya da eşya oluşuna göre değerlendirmelisiniz.
➤ Olay 2'de intifa hakkı ile yüklü bir taşınmaz üzerinde ipotek kurulması durumunda bunların sırasının ne olacağı ve önde gelmenin hukuki önemini ortaya koyunuz.	➤ Gayrimenkul rehininde sabit dereceler sistemini göz önünde bulundurmalısınız.
➤ Olay 2'de Bekir ve Davut lehine kurulan ipotek türlerini tespit ediniz.	➤ Üst sınır ipoteği ya da anapara ipoteği oluşunu tespit ediniz.
➤ Olay 2'de taşınmazın satışından elde edilen parayı paylaşırınız.	➤ Taşınmaz rehininin temel ilkelerine göre hareket ediniz.

UYGULAMA FAALİYETİ

Semih, Veli ve Turgut 40 dönümlük bir arazinin eşit paylarla paydaşıdır. Buna göre paydaşlar arasında aşağıdaki sorulara göre örnek bir olay canlandırınız.

İş sağlığı ve güvenliği tedbirlerini alarak aşağıdaki işlem basamaklarını gerçekleştiriniz.

İşlem Basamakları	Öneriler
➤ Komşu taşınmaz malikine geçit hakkı tahsis ediniz.	➤ Komşu taşınmaz malikinin yola ulaşımının sizin taşınmazınızdan olacağını düşünmelisiniz.
➤ Paylardan biri üzerinde yabancı paraya endeksli bütün olarak bir ipotek kurunuz.	➤ İpotek ve ipoteğin özelliklerini irdelemelisiniz.
➤ Dördüncü kişiye satılan bir pay için yasal ön alım hakkını kullanınız.	➤ Ön alım hakkı konusunu incelemelisiniz.
➤ Arsa üzerinde bir bina yaptırıp kat mülkiyeti tesis ediniz.	➤ Kat mülkiyeti öğrenme faaliyetine bakmalısınız.

ÖLÇME VE DEĞERLENDİRME

Aşağıdaki cümleleri dikkatle okuyarak boş bırakılan yerlere doğru sözcüğü yazınız.

1., yararlanma (irtifak) hakları, teminat (rehin) hakları, taşınmaz yükü olarak üçe ayrılırlar.
2., bu haklar eşyanın hak sahibi tarafından kullanılması veya malikin yararlanma yetkisinin hak sahibi lehine sınırlanması yoluyla hak sahibine menfaat sağlar.
3., malın paraya çevrilmesi yetkisi sağlayarak bir alacağı teminat altına alan haklardır.
4., taşınmaz yükü bir yandan taşınmaz malikini hak sahibine bazı edimlerde bulunma borcu altına sokar, bir yandan da hak sahibinin bu alacağını o taşınmaza karşılık olarak kabul edilmek üzere teminat altına alır.
5., hak sahibine kurulduğu eşya üzerinde kullanma ve yararlanma ile ilgili yetkilerin bir bölümünü veya tümünü sağlayan ya da malikin mülkiyetle ilgili yetkilerinin bazılarının kullanılmasını hak sahibi yararına yasaklayan sınırlı bir aynı haktır.
6. İrtifak haklarının en geniş kapsamlısıdır. Hem taşınır hem de taşınmazlar üzerinde kurulabilen tek irtifak hakkıdır.
7. Kanunda aksine bir hüküm olmadıkça intifa hakkına ilişkin hükümlerna da uygulanır.
8., başkasının arazisinde bulunan su kaynağından su olarak kendi arazisinde kullanmak hakkı veren bir sınırlı aynı haktır.
9., bir kimsenin arsasının üstünde veya altında inşaat yapmak veya mevcut bir inşaatı yerinde bırakmak hakkı veren bir sınırlı aynı haktır.
10., bir taşınmaz malikinin, yalnız o taşınmazı karşılık göstermek suretiyle diğer bir kimse lehine bir şey verme veya yapma zorunluluğu altına girmesidir.
11., taşınmaz yükü maliki ile hak sahibinin anlaşarak tapuda aleyhine yük tesis edilmiş bulunan kaydın silinmesini istemeleri ve tapu memurunun da bu kaydı, usulüne uygun biçimde bertaraf etmesidir.
12., hak sahibinin lehine kuruluş bulunan hadim (yükümlü) taşınmaz üzerindeki hakkından kendi iradesiyle vazgeçmesidir.
13., belli koşulların varlığı hâlinde taşınmaz yükünün belli bir bedel karşılığında satın alınması suretiyle sona erdirilmesidir.
14., hak sahibine borçlunun borcunu ödeyememesi hâlinde rehin hakkının konusu olan şeyi paraya çevirme yetkisi veren mutlak bir haktır.
15. ancak ipotek, ipotekli borç senedi veya irat senedi şeklinde kurulabilir.
16. Rehinin kuruluşu sırasında alacağın tutarı belli ise ve bu tutar tapuya tescil edilmiş ise bu durumda söz konusu olan rehine denir.
17. Rehinin kuruluşu sırasında alacağın tutarı belli değilse ya da belli olmasına rağmen bu tutar tapu kütüğünde gösterilmemişse bu durumda bir üst tutar belirlenerek bu tutar gösterilir. Buna üst sınır ipoteği ya da adı verilir.

18. Bir tek alacak için birden fazla taşınmaz üzerinde, her biri alacağın tamamına teminat teşkil etmek üzere kurulan rehine adı verilir.
19. , mevcut olan veya ileride doğması muhtemel ya da muhakkak olan bir alacağı teminat altına almak için kurulur.
20. , borç alacak ilişkilerinde vadenin dolması ya da şartın gerçekleşmesi gibi sebeplerle borcun borçludan resmen istenebilir hâle gelmesidir.
21. Menkul malın zilyetliği bir üçüncü şahıs tarafından ele geçirilmiş ise kesin olarak sona erer.

DEĞERLENDİRME

Cevaplarınızı cevap anahtarlarıyla karşılaştırınız. Yanlış cevap verdiğiniz ya da cevap verirken tereddüt ettiğiniz sorularla ilgili konuları faaliyete geri dönerek tekrarlayınız. Cevaplarınızın tümü doğru ise **modül değerlendirmeye** geçiniz.

MODÜL DEĞERLENDİRME

Aşağıdaki cümleleri dikkatle okuyarak boş bırakılan yerlere doğru sözcüğü yazınız.

1. Medeni Kanun'a göre, taşınmaz mülkiyetinin konusu içinde sayılmamaktadır.
2. Taşınmaz (gayrimenkul) mülkiyeti ile taşınır (menkul) mülkiyeti ise ile kazanılır.
3. komşuluk ilişkisinden doğan bir sınırlandırmadır.
4. Tamamlanmış bir yapının kat, daire, iş bürosu, dükkân, mağaza, mahzen, depo gibi bölümlerinden ayrı ayrı ve başlı başına kullanılmaya elverişli olanları üzerinde, o gayrimenkulün maliki veya ortak malikleri tarafından kurulan bağımsız mülkiyet hakkına denir.
5. Bir kat maliki, diğer kat malikinin ortak yerlerden yararlanmasını engellerse ona karşı davası açılabilir.
6. Bir arsa üzerinde yapılmakta veya ileride yapılacak olan bir veya birden çok yapının kat, daire, iş bürosu, dükkân, mağaza, salon ve depo gibi ayrı ayrı ve başlı başına kullanmaya elverişli bölümleri üzerinde yapı tamamlandıktan sonra geçilecek kat mülkiyetine esas olmak üzere, o arsanın maliki veya paydaşları tarafından arsa payına bağlı olarak kurulan irtifak hakkına denir.
7. Bir yerden bir yere özüne bir zarar vermeden taşınabilen ve maddi varlığı olan menkul eşya ile taşınmaz mülkiyetine dâhil olmayan ve edinilmeye (sahiplenmeye) elverişli olan doğal güçler konusudur.
8., davalının bir iş yapmaya, bir ifada bulunmaya veya bir iş yapmamaya, bir ifada bulunmamaya mahkûm edilmesinin istenildiği davadır.
9. cebri icra marifeti ile satılarak paraya çevriline rehin sona erer.
10. ancak taşınmazlar üzerinde kurulabilir.
11., Bir evde veya onun bir kısmında oturma hakkıdır.
12. Eşya üzerinde tesis edilen rehin hakkıtır.
13., sınırlı aynı hakların üç çeşidinden biri olup sahibine eşyayı doğrudan doğruya kullanma veya ondan yararlanma yetkisi verir. Her ikisini de verebilir. Eşyayı yükümlülük altına sokar.

DEĞERLENDİRME

Cevaplarınızı cevap anahtarıyla karşılaştırınız. Yanlış cevap verdiğiniz ya da cevap verirken tereddüt ettiğiniz sorularla ilgili konuları faaliyete geri dönerek tekrarlayınız. Cevaplarınızın tümü doğru ise bir sonraki bireysel öğrenme materyaline geçmek için öğretmenimize başvurunuz.

CEVAP ANAHTARLARI

ÖĞRENME FAALİYETİ -1'İN CEVAP ANAHTARI

1	Bağımsız ve Sürekli haklar
2	Aslen
3	Devren
4	Devren
5	Resmî şekle
6	Satış bedeli
7	Haricen satış
8	İnançlı temlik
9	Yüz ölçümü
10	Dikey kapsamı
11	Mecralar
12	Alım hakkı
13	Geri alım hakkı
14	Kanuni kısıtlamalar

ÖĞRENME FAALİYETİ -2'NİN CEVAP ANAHTARI

1	Bağımsız bölümler
2	Eklentiler
3	Arsa payı
4	Kat mülkiyeti
5	Kat mülkiyeti
6	Kat irtifakı
7	Genel kurul
8	Yönetici
9	Kamulaştırılması
10	Devre mülk

ÖĞRENME FAALİYETİ -3'ÜN CEVAP ANAHTARI

1	Taşınır mülkiyeti
2	Devren kazanma
3	Aynı sözleşme
4	Mülkiyeti saklı tutma sözleşmesi
5	Taşınmazlar
6	Aslen kazanma
7	Mülkiyet hakkı

ÖĞRENME FAALİYETİ -4'ÜN CEVAP ANAHTARI

1	Sınırlı aynı haklar
2	İrtifak hakları
3	Rehin hakları
4	Taşınmaz yükü
5	İrtifak hakkı
6	İntifa hakkı
7	Sükna hakkı
8	Kaynak hakkı
9	Üst hakkı
10	Taşınmaz yükü
11	Terkin
12	Feragat
13	Yükten kurtarma
14	Rehin hakkı
15	Taşınmaz rehini
16	Anapara rehini
17	Maksimal ipotek
18	Toplu rehin
19	İpotek
20	Muacceliyet
21	Rehin hakkı

MODÜL DEĞERLENDİRMENİN CEVAP ANAHTARI

1	Madenler
2	Tescil - teslim
3	Zorunlu geçit hakkı
4	Kat mülkiyeti
5	El atmanın önlenmesi
6	Kat irtifakı
7	Taşınır mülkiyetin
8	Eda davası
9	Rehinli taşınmaz
10	Eşyaya bağlı irtifak hakları
11	Sükna hakkı
12	Ayni hak
13	İrtifak hakları

KAYNAKÇA

- ARSLAN Şehmuz, **Medeni Hukuk**, Yargı Yayınevi, Ankara, 2006.
- PALAMUT Mehmet, **Medeni Hukuk**, Alfa Yayınevi, İstanbul, 2004.
- <http://www.tkgm.gov.tr/>